滿洲報

大正十四年一月十二日

本報 每張銅幣六枚
價目 每月現大洋九角 郵寄現大洋一圓
廣告 一行十四字起碼列資 一日每行現大洋壹圓
刊資 特別及長期者另議
發行所 大連市山縣通一四二番 滿洲報社
電話 編輯部七五一三番 經理部四〇三四番
振替貯金口座 大連三二七

齊孫竟聯合宣戰進軍
組織聯軍決先攻張允明

(上海專電十二日發)齊燮元孫傳芳昨日聯名宣戰、歷數盧永祥陳樂山等之罪狀、組織江浙兩省聯合軍、齊氏担任第一路、孫氏担任第二路計畫先逐張允明、成功後、即進攻盧氏

張宮又在滬開戰（上海專電十二日發）

張宮兩軍已於今早四時開火

(又上海電十一日發)駐滬張宮兩使、將行交戰、形式頗爲危險、各國乃急召集義勇隊

逼龍華演成激戰（上海專電十二日發）

宮邦鐸軍約千名、昨夜沿鐵路進逼龍華、今早四時、竟演激戰 附近學校居民大爲恐慌、炮火至天亮時始稍減 宮軍在徐家滙附近安有大砲、定於下午二時總攻擊龍華、張軍約計一萬五千之譜 宮軍繼續增援、 今明日本必有一場歷戰、法租界道路避難者麕集

龍華已經失守矣（上海專電十二日發）

昨日下午戰況、十九師頗爲優勢、擊退張軍、夕刻張軍退出龍華、龍華本部因之失守、張允明有出亡之說 日本陸戰隊、下午三時二十分上陸

陳樂山軍二千加入張軍（上海專電十二日發）

自昨日下午零時四十分、開書院附近流彈如雨、頗爲危險、二時砲兵亦必開使、由法界至龍華方面、橋梁都被毀、陳樂山敗兵約二千名將加入張軍

宮鎮使通電辭職（上海專電十二日發）

昨夜宮邦鐸部下軍將約百餘名、在租界齊氏住宅、決議抗盧計畫先逐張允明 孫軍協力以抗北軍其不負宮氏不主開戰知不可不避戰禍、是以通電辭職 其爲此次戰爭責任明矣

盧被齊部包圍說（上海專電十二日發）

日本陸戰隊爲保護同文書院上陸二十二名、以資警備張允明軍兵力、甚微如無援軍龍華恐必陷落、又據確實消息云 盧永祥在甯被齊氏舊部下包圍進退維谷、但尙無確報到來

京津奉軍將赴熱（北京專電十二日發）

駐京津楊村之奉軍約一師、以江蘇問題、既已決定、於日內開赴熱河喜峯口

對緩期撤兵之 德人憤慨

德國全國國民以本爲瓦爾賽條約規定撤兵之期、而竟延期撤兵、異常憤恨咸於本日下半旗、對延撤科倫軍隊、與札爾地方與法國經濟合併表示吊意云(諾然電十一日發)

張作霖現已歸奉（奉天專電十二日發）

張作霖昨日下午二時離津、本日下午五時到奉

張歸後事委張李

(天津專電十二日發)張作霖昨日下午二時歸奉、後事以張學良李景林代理之

蕭耀南改任督辦（北京專電十一日發）

十日執政令裁撤湖北督軍、任命蕭耀南爲湖北軍務善後事宜督辦兼湖北省長

國民會議促進會之成立（北京專電十一日發）

國民會議促進會、定於十二日下午一時在中央公園、舉行開會式、業已定爲北京各團體國民會議促進會、已於昨日發表規則、共爲十三條、團體舉出代表一名、會費二元、無論何人均可入會、目的爲孫文所主張先開國民會議云

日俄交涉俄國有簽字意（北京專電十一日發）

日俄交涉、除利權區域問題以外大體可望解決、撤兵問題、解氷時即行撤兵、利權區域十三日會議亦可解決、俄國方面有於月之十五六日簽字之意

俄共產黨偉人被刺受傷

俄國共產黨偉人次諾越夫氏、在列寧格勒被刺、受彈二處、幸未中命刻容即立被捕、(諾然專電十一日發)

法使已抵俄京

駐俄法國大使蕖爾貝德氏、已到俄京(莫斯科電九日發)

論說
告黎元洪 (念)

曹錕退位、吳佩孚敗北、段祺瑞將出未出之際、曾有一部分人主張擁黎元洪再起、但反直之實力派、並不重視其說、世人鑒於黎氏已往之無能、亦絕無表示贊成之意者、擁黎者固可以休矣、黎氏自身亦大可不必復出而爲馮婦矣、今段氏業已就任臨時執政、繼彼能完成統一與否、現尙未可逆料、然實力派及國民、多已認段爲收拾時局最爲適宜之人、直系餘孽、亦表示服從之、孫中山氏猶且不可與爭、是無論何人、在此國民喁喁望治之時、大局尙未安定之日、決不宜再有取段氏而代之之舉、試問黎氏何人、乃憑少數人之言以爲彼之任期、尙未屆滿、派遣代表、勾結軍閥、與實力派聯絡、此猶可謂個人酬應的行動、未可斷爲運動復職、但李根源於不受參政之命令、對段自謂爲黎氏所任之國務總理、謂段係平民、平民安能任國務總理爲參政之權云云、是明謂黎氏、應復職也、李根源爲政學系中堅分子、此次北來、係由黎氏電招、則李之態度、與黎氏最有關係、可想而知矣、黎氏抱有三次上台之欲望、由此即可瞭然、黎氏此舉、凡稍明今日之大勢者、當無不知其必無効果、固不待吾人之反對、蓋今日之中國、欲得志於一派者、非擁有相當實力不可、欲當國而不失敗者、更非擁有民衆的潛勢力不可、黎元洪氏自身既無實力、而所倚恃者、又不過極少數非嫡系之軍閥、彼果登台、取段而代之、直系能擁護之者論矣、孫系奉系、比較與段之關係、且倒直之前、有三角同盟之關係、素與黎氏隔閡之疎遠、遽然反段、有是理乎、國民軍方面、馮玉祥之逐黎之人、縱能反顏事黎、不可恃也、至于直系餘孽、及滇黔川湘粵陳各方面、或有擁黎之可能、但亦非澈底的能以助黎者、此以實力言之、黎元洪三次出山、決無實現之希望也、且也、黎氏第一次得以居元首之位者、第因民黨於革命之後、擁彼爲鄂都、袁氏所利用、遂予以備位而已之副座、袁死彼以僥倖而繼任耳、第二次之上台、又不過爲曹吳之傀儡而已、彼之畢生、毫無建樹、其在職也、亦無成績、昏庸之名、昭著已久、國民心理、蓋不認彼有收拾亂局之才、是黎氏又無民衆的勢力爲之後盾、此以民意言之黎氏三次出山、又決難成爲事實明也、黎氏果醉心利祿、圖謀上台、結果不良、可以預卜、黎氏不足惜、而瘡痍之國民、又將受一番之塗炭、可悲孰甚、寄語黎氏、爾居白宮、身已定矣、津門歌管、大可消閑又何必再尋煩惱耶

美總理許士辭職（華盛頓電十一日發）

美國國務卿許士氏、定於三月四日辭職、繼任者將爲駐英大使給倫克氏云

意首相有被刺說之影響（諾然專電十一日發）

歐洲各國喧傳意大利首相穆索黎尼氏、有被暗殺之說、倫敦之於意大利滙兌行市、頗受影響

意國選舉法改正將可決（諾然專電十一日發）

意大利首相提出之意大利選舉法案、九日經下院選舉法改正委員會可決、定於十二日議會審議之、該法案非僅將現行法之連記制爲單記制、並以比利時式之差別投票制、以選舉人爲三種、且於各種附與一票二票三票投票權、誠爲不平等之制度、選舉人之年齡以滿二十五歲、議員總數爲五百十六名云

德外長反對 各國延期撤兵

德國外交總長施德萊塞曼氏、在外交委員會云、聯合國藉口於裁根之事實、以德國違約之主張、而延期撤兵、實爲國際不正義之舉云云(諾然電十日發)

德國議會休會

德國新議會、以目下政局不定、故休會至下星期四五、再行開會(諾然專電十日發)

馬氏辭組閣命

德國首相馬爾克斯氏連日奔走於組閣一事、終無一成、乃於九日夜晉謁總統辭組閣之命(諾然專電十一日發)

法國解決 戰時債務延期

法國務總理赫理歐氏、爲解決戰債問題、與下院財政委員等協議、斷以現在非其時期、是以決定延期(巴黎專電九日發)

美總統顧理治 反對增海軍力

美國大總統顧理治氏、對於增大戰鬥艦備砲仰角計畫、終必反對增大主力艦、備砲仰角一事、其意見如左
非僅背於全世界縮小軍備原則、勢必惹起列國建艦競爭、且美國已於千九百二十二年華府會議放棄此種政策云、並云反對增大仰角者非爲經濟關係、亦非條約之解釋、乃尊重全國輿論之意也(華府專電十一日發)

國外要聞

義國政局之眞象
法西黨已完全把持政權

義國政局之眞象、義國日下經過之恐慌情形、與一九二二年十月間所發生者、迥不相同、彼時法西黨在納波爾會議決定、以武力從事、幸獲勝利、然穆氏依然主張混合內閣制、故仍有共和黨、自由黨、及民意派等人、充任閣員、而此次自星期六穆氏演說後局勢大爲變動、法西黨已完全把持政權、凡其他政團之職員、均被屏除、非被黜退、即行辭職、大權遂歸穆氏一人之掌握、此星期內、一切位置、均將予法西黨員充任、總之反對黨之受重大打擊、及完全失敗、實無諱飾之餘地、此次反對黨議員、抵抗政府之步驟、誠屬越軌、彼等反對政府、並不辭職、惟在議院評論政府、且用並無根據極重之罪狀、令其機關攻擊總揆、如有實據、儘可將往議院控告穆氏、奈一切舉動皆不合法、且處以虛浮從事故其失敗也、純屬咎由自取、現有反對黨中之一部份、確已覺悟其失於檢察之誤、然已無及、但有主張即時回至議院、復行視事者、亦有主張稍爲遲緩者、然贊同繼續抵制國會者、仍不乏人、觀此種情形、反對黨之分裂、已可概見、而欲破壞法西黨、因無團結力、已屬不可能矣、穆氏演說後之第四日、法西黨已獲完全之勝利、閣員亦被調動、一切政權、全歸該黨、而反對黨之勢力已烟消雲散、穆氏之地位殆已爲我獨尊、無與爲匹、羅馬帝國報半附法西黨者、曾著文警告總揆謂此後尙有數事、仍須進行、皆與義國及法西黨之利益有關、其所舉各節如下、馬牛尼會之須取消、政府一切機關、均須由法西派主持、在政治機關之非法西黨僞員、均須革職、反對黨之新聞家、均須拘捕、銀行須以法西黨管理、法西黨主義、須編入憲法與在邊境設法阻止巴黎之反對黨員入境等事、闢謂政府日今所爲者、僅禁阻報紙發言攻擊政府、且此時對於將來之結果如何、尙無有可預料者、可於種種措施上不加注意耶、有人揣測使議院以無定期之閉會、亦屬穆氏所將欲爲之諸事中之一、然據半正式消息、則謂不然、穆氏且將於月終之前、務令開會、以便討論改良選舉事宜、昨日此間報界、因美國芝加哥遠報訪員一人、及義國之新聞家二人被捕、引起重大之恐慌、美國訪員被拘留九小時之久、曾經詳細根究其發往美國關於羅錫氏著文消息之來源、諸訪員答以得自報紙且對於羅馬報紙上發現後數小時始行傳佈之、然警察依然執行、美法兩國報紙上發現該項消息、較之羅馬尙先一日、而控其曾由發給反對黨報紙以此項著文之同一人處、接得原文之攝影、該訪員辯稱、係當地郵局、將報紙上該種電文收錄、嗣經調查屬實、始得釋出、據可靠消息、警署現正急於搜尋、發給報館以羅錫氏著文之人、茲因查悉除羅氏著文之外、尙有他種多種、其內容較羅氏著文、更爲危險、攻擊穆氏尤爲猛烈、然已失蹤、故有挨戶搜查之舉、致能確定該項更屬危險之文、究在何處、前者三新聞家之被捕、亦係受該種搜查之影響、今日該美訪員格蘭登氏、已向內務部提出質問、何以對美國報紙所僱用之人、因忠於職務、而忘加拘捕、今日係羅馬一年中最大之節期、然景象則反極形凋零、所可見者僅有少數之法西黨軍人、於午後六時許、在街上行走、然無強暴之舉動發生云云

日本普選案與現行選舉法之比較（續）

(六)議員候補人 議員候補人、依願書主義行之、須於選舉期日七日前、致願書於選舉長、又議員候補人、於選舉區結局定額不滿時其候補人、不用選舉而爲當選人、議員候補人、須交保證金千圓、或交額面相當之公債爲擔保品、議員候補人、不得法定數時沒收其擔保品

(七)選舉訴訟 現行法爲二審主義、新法則爲一審主義、初審終審、皆爲大理院

(八)選舉運動方法 新法廢運動員之制、改爲選舉事務長、選舉事務員、選舉委員其數定爲五十人以內、他人不得運動、對於選舉事務長、選舉事務員、選舉委員、不但與以實在之費用、且得作爲有俸制度、而與以報酬、選舉事務所、在一選舉區內、限定爲七所、不準設選舉人之休息所及類似此項之設備、無論何人、禁止一切逐戶拜訪

(九)選舉費用 對於選舉費用、加以限制其選舉費用、每一選舉人、約以四十錢(四角)爲度、其總額以有選舉權者之數額、除以議員之數額、而以四十錢乘之、據日本政府之計算、此標準人數約爲二萬五千人至三萬人、即其金額約爲一萬二千圓、至一萬五千圓、費用之出納、一切限於選舉事務長、或事務長之所指名者惟下列各項、不包含在選舉費用之內、即(一)議員候補人所乘用之船車馬費(二)選舉後之剩餘事務整理費(三)與選舉關係者散交涉之第三者支出、經當局檢查之結果、超過法定金額時議員候補人之當選作爲無効

(十)罰則 新法對於選舉違反之科罰、採取嚴罰主義、其結果現行法在財產刑、限定五百圓以下體刑限定禁錮、新法依其狀況在財產刑限定二千圓以下、體刑定禁錮外、加科懲役、現行法對於以地方官廳誘導選舉人、認爲選舉違反、加以處罰、新法關於此項果能緩和與與否關語尙未決定

列強援助中國應取方式
日本駐英大使林權助談

倫敦電訊、駐英日本大使林權助男爵本日對人云、日本雖欲提倡召集中國與列強之會議、專在援助中國、中國如有此意、即可辦到一節、但日本對華頗願嚴守不干涉之政策、該大使又稱、日本對華之政策、儀以與大強國之完全與公然之諒解及合作爲基礎、除日美以及其他列強可向中國爲公同友誼的援助外、對華事項日本決不欲有若何之干涉鄙人(林氏)以爲列強對華終宜供歉援助之必要、但中國必須事前開一會議、由列強參與之後、此事方能實現、蓋吾人不欲亦不能向華強迫予以援助、必須中國願意、或容納時方可、現時仍不宜開此會議、亦不宜乎予以援助、時機一至、及中國表示贊成時、日本即當從事提倡、但事前中國與列強必須達到極妥當非正式之諒解、吾逆料此節必可成功而無難、何任一國或所有列強爲武裝之干涉、實爲一大錯誤、時時保障外人之生命一節、固爲至要、但亦無須調遣軍隊之遠征、對華之援助、須爲經濟的與諸議的、中國或欲外國專家實行改良中國之關稅、財政、鐵路以及其他事宜亦未可知、此外尙有一種希望即中國之制度須由一強有力者執

國際瑣聞四則

△減少蘇彝士運河捐稅 倫敦宜稱蘇彝士運河之捐稅、將自四月一日起、減爲一十五生丁云

△俄法兩國聯合交通 俄法兩國交通部、業於七日商訂具體辦法、擬舉行巴黎海參威間之快車甚多、均爲頭等之車輛、此外並擬兩國聯絡事宜、以期售賣通行船票往來於歐洲及遠東之重要地點間、火車與航務之時間、不久即可恢復戰前之狀況云

△蘇聯籌備赴法賽會 本年四月至十月間巴黎舉行萬國美術展覽大會、蘇聯方面、除將在主要及其他各項美術展覽室佔地位外、並特設蘇聯展覽場、面積約佔三百二十方米突、蘇聯美術界現已積極籌備、由加米尼夫女士爲領袖云

△美法官枉法被捕 紐約前法官米士奴次曾經調查油出案、現因枉法被控、米氏因病未到案亦未遣其代理人出廳、當局因出票捕拿云

至急招募分社啓事

本社擬在東三省都市有一萬以上人口而未設本報分社之地方添設分社希望者急速來社面議或通函商酌

分社章程函索即寄

滿洲報社經理部啓

國內要聞

善後會議之前途

執政會議務令如期開會
傳聞孫齊携手障碍仍多
各省軍民長官之響應電

本社特訊八日爲國務例會之期、執政府除於上午舉行例會外、下午又開特別會議、專討論善後會議之進行、因各省紛紛來電贊同會議、故段執政極爲樂觀、志於如期開會、據聞籌備處消息、將來即有一部分會員不能與會、其預計當有三分之二以上可與會、無論如何、必於二月一日先舉行開會式、如法定人數能齊、即可開議、否則延期亦不過數日、因各種善後要案亟待付議、又據探知各派內容者所談、謂善後會議會員、或代表(有一人兼二項資格者可派兩人、故以兩人計)爲一百三十七人、分析其屬於接近何系、可約分之如下(一)段系二十一人(二)孫系二十二人(二)奉系二十一人(一)國民軍系十六人(一)鄂浙閩等五人、其餘則或爲超然派、或無所屬、或舊屬於某系、因太薄弱、茲姑歸納於此派、按上各派均非大多數、其勢力亦無甚高下、可見政府此次對於會員之選擇、純取公開態度云

北京特約通信、合肥解決政局計畫、所恃者、則爲善後會議、然據近兩日形勢上之觀察、該項會議、對於南北軍事問題、能否消除、或制止進行、實不可靠、據軍界某要人云、日來政局前途之最大糾紛、仍在江浙、揆厥原因則謂齊與孫傳芳、已定有條件、江浙對北決取一致行動、浙軍協助蘇方北侵、蘇省則籌鉅欵、及大宗械彈、接濟浙軍、以期雙方携手、共禦南下各軍、又據浙籍某議員云、孫傳芳屯兵浙省、及聯合同系擴大團體、是以特與齊燮元携手、以爲對北之第一步、並聞最近該兩氏之兵力、蘇齊仍有四師三旅陳調元宮邦鐸之部下均不在內、新募補充團三團、亦未列入正式軍隊、孫傳芳現有兩師四混成旅、而趨向孫氏之浙軍尚有兩師一旅、齊孫携手後、雙方各出一師兩混成旅、分駐江浙邊境、且規定利國驛一帶、亦抽調浙軍兩混成旅、屯駐該處、中央得此消息後、現已急籌應付方法、段合肥所籌統一手續、擬在善後會議提出討論、積極進行、然至江浙問題發生變化以來、暗礁層生、實恐難得良好結果、據政界某要人云、中央進行統一、忽生阻碍、其中暗礁、不外下述之數項(一)滇唐黔劉、以及川湘各將領、均反對善後會議(二)陳炯明亦反對善後會議、對南北統一、亦主張指定適當地點、召集會議、不宜在京辦理(三)關於南北統一條件、孫文現雖在京、確無代表西南全體能力(四)統一經費、及招集日期、各方面均無固定主張、互相推諉(五)段與孫文張作霖、對統一亦無具體表示、自覺個人不能進行、現亦退頓、綜觀以上、則知所謂籌辦統一者不過曇花一現不易成爲事實耳

另一函云、各省對於善後會議之復電、除連日已誌者外、玆又有王揖唐等電、分誌於左

王揖唐電 (銜略)東電奉悉、籌備賢勞、至佩、此間一切遵辦、不日派員入都謁洽、詳情續聞、弟王揖唐豪印

胡思義電 (銜略)呂密洛電敬悉善後會議、思義因地方重要、不能遠離、謹遵善後會議條例第二條之規定、特派呂鈞爲全權代表尅日赴京、列席與議、謹先電聞伏乞察核江西省長胡思義叩魚印

闞朝璽電 (銜略)世東兩電敬悉我公以國家碩望、特膺籌備善後會議要政、招全國之賢豪、融協各方之意見、和平統一、此其始基、謀國前途、端賴偉畫、弟屆時恐、不克親臨、當派全權代表參與會議、派定何人、再行電達還企藎勞、欽遲無旣、弟闞朝璽叩[illegible]印

楊以德電 (銜略)東電敬悉、以德現因地方重要、未克親蒞會議除派楊以儉爲善後會議全權代表赴京與會外、謹先電復、兼代直隸省長楊以德叩陽印

王九齡電 (銜略)北京東電奉悉早擬北上、因病從興、現雖就痊倘須調養、少緩數日、即便首造先此奉復、伏維崇鑒王九齡叩魚

楊宇霆電 (銜略)豪電悉、弟日內隨節出關、俟將經手事件、略作結束、再行赴京、楊宇霆歌印

馮玉祥仍未回京

北京特約通信、馮玉祥八日傳有驅車返京、擬向執政府面決一切已詳前信、玆據各方報告、馮氏初衷、本擬八日偕其夫人返京、屆時又復因事中止、現仍在西山至馮氏對於辭職態度、經各方挽留之下、已不復如前此之消極、特一月之假、行將滿期、嗣後是否續假、抑或銷假視事、馮氏本人尚未表示、惟執政府已迭次派員前往西山、促其假滿來京、照常視事云、此外又得一相反之消息、謂日前李鳴鐘往西山向馮辭行時、馮仍令李於回京時、即轉告檢閱使署秘書、速將辭西北邊防督辦之呈遞交執政府、並表示決不出山之意、現關於此呈、檢閱使署中人、已在斟酌詞句之中大約日內當可遞上云云、據記者詳細調查、似以前說較謂可靠、蓋馮氏雖深居西山、還日要人政客奔馳於西直門外者、絡繹不絕使馮氏態度堅決、不願再問政事何不實踐出洋之宣言、而終日酬應各方之疏通使者以自尋煩惱耶

直豫駐軍之內容

孫部駐保定直豫交界間
馮部則集中長辛店一帶

本報特訊、孫岳所部各軍、現仍駐於保定以南、聞孫氏與李景林間對於駐軍保定之爭執、頗難解決、孫氏曾與段祺瑞會商、解決此問題之辦法、結果如何、迄未發表、日下北京以南沿京漢路駐紮之軍隊。爲馮玉祥部之第二十五混成旅、集中長辛店至涿州一帶者、爲數甚衆、北京至保定間並未駐軍、孫岳部之保護京漢路者、僅由保定至直豫交界地點、該路在豫境內之一段、則由胡景翼軍擔任保護、該軍亦無北上侵防之擧動、孫之來京、專爲所部駐防問題、聞執政當局對孫李之爭、已有相當辦決、或不引起意外糾紛、據半官消息、孫氏將允任直隸軍務督辦職、仍駐保定、孫之兵力、約有八旅、總計四萬餘名、現已集中保定一帶、又據另一報告、李景林因保定爲其管轄區域、故不欲孫部駐防、雙方爭執遂起、執政當局雖曾調停之擧但未奏效、李氏曾間接請孫專任省扫、但能否得孫同意、尚在未知之數、又據外人方面消息云、久居西山之馮玉祥氏、現有回京之訊、其將允就西北邊防督辦欵亦有謂馮氏因李景林與孫岳之爭防問題、尚未解決、一時不便返京、惟執政當局希望其早日就職藉免種々誤會、據一般推測、馮之返京、乃時間問題耳、又稱、馮玉祥之處境、實已陷於進退維谷、國民軍七萬餘名之軍餉問題頗難籌措、雖欲外遊、不易成行中國今日之財政、恐無力養如斯之大軍、早晚因軍餉問題馮玉祥等與段政府間、必起衝突無疑、段氏雖任張之江爲察哈爾都統、並命鹿鍾麟劉郁芬等部、歸陸軍部直轄一與馮以地盤、一爲分其兵力、此實不知馮之抱負之措施蓋馮之志、決不在此地方、且彼之爲人、又非輕舉妄動者流、其必謹愼自重、培養十分之勢力、然後或有表示外傳馮氏於此時有某種表示者、未免言之過早、吾人惟有持旁觀之態度、靜以待變耳云

江浙問題 傳聞異詞之京訊

政府謂陳樂山退滬係主張和平
又有孫齊聯合對抗中央之傳說

北京特約通信、關於江浙問題、刻下變化至何種程度、外間知其眞相者甚尠、所有京津傳播之消息、亦無非是人云亦云之詞、記者此兩日所得之消息、係分公家與私人兩方面、詎其所傳述之語大有出入、玆並誌於下(甲)官府方面爲粉飾太平起見、當然報喜不報憂謂陳樂山現雖退滬、純是和平主張、不願與孫傳芳延長戰事、使人民多受荼毒、在滬靜候中央最後之解決、孫傳芳前與陳軍交綏、亦係出於一時誤會、現既設法疏通、不日可完全解決、南京方面更無特大問題、一俟盧永祥抵寧、中央即下督辦江蘇軍務明令、諸事不難迎刃而解、馮玉祥胡景翼孫岳與李景林均無意見云云(乙)私人方面所傳、略分兩項(一)浙孫對中央、雖一再來電表示擁護、實際上反對段系軍隊益甚、陳樂山如仍欲入浙、未來之大戰、將不知伊於胡底、目下孫之兵力、已達五萬之衆、軍火亦極充足、軍餉更無拮据之虞按現在形勢言、而浙局前途實不致稍抱樂觀(一)蘇軍對北態度如何稍知大局情形者、類能言之、勿待再贅若謂齊(燮元)部軍官歡迎盧子嘉薩承認奉軍永駐蘇境諸說恐非可信之眞相、大約在十號前後、當有眞正事實證明

吳佩孚揮毫畫竹

吳佩孚安置西山情形、已迭誌本報、茲據漢口通信吳佩孚抵西山後、蕭耀南隨派某參議賫送食物餽吳並候起居頃據該參議覆命云、吳氏在西山齋態閒適早飯後濡筆揮毫、畫墨竹數幀、飯後小憩一小時、日爲常課云

金佛郎案

受賄之黑幕大披露
方夢超呈遞訴狀於法庭
王克敏顏惠慶等爲被告

本社特訊、舉國反對之金佛郎案在曹政府時代、王克敏顧維鈞等本欲速辦、旋受各方劇烈之反對遂以擱置、最近討伐賄選諸將領其通電數曹罪狀、亦多以金佛郎案居首、足見大多數國民、對此均深致痛憤、惟此案根源、本在中法協定、在中法協定未訂立以前、法國方面、卽夢想亦無要求用金之事、王克敏爲恢復中法實業銀行、圖利個人起見、遂不惜串同法國、遂出以金佛郎支付之協定、致損失國庫、僅法國部份卽達八千餘萬之鉅(若併其他由佛郞各國計算、當在一萬四千餘萬以上)故苟欲將金佛郎案打消勢非根本推翻中法協定不可、而王克敏等乃手訂協定之人、八日上午、有方夢超者、以公民資格向檢廳呈遞訴狀、告發王克敏、董康、顏惠慶、謂其簽訂協定、圖利自己及第三者、損害國庫、觸犯刑律、請檢廳調集證據、依法檢擧云云。該項訴狀、當經檢廳受理、定九日上午、傳告發人到廳、詢問情形、倘法庭果無徇縱、則依法偵查之結果、王克敏等、恐不易輕逃刑網也、玆錄方氏原狀如下

呈爲官吏舞弊、損害國庫、請提起公訴、拘案治罪、申法紀以儆官邪事、竊查民國十年間、政府派外交總長顏惠慶、財政總長董康、中國銀行總裁兼中法實業銀行總裁王克敏等、特充專員、商訂中法協定一案、其中種種不實不盡、以致釀成國際重大交涉、顯係串同舞弊、損害國家、緣因中法實業銀行違反銀行定例、專營投機事業、圖利私人、以致虧本倒閉、嗣其洋總裁、業經法國治罪、華總裁王克敏、因於該行所收存欵無法支付、所發鈔票、不能兌現、而該行股東存戶、及執票人等呈訴追償、無法應付、遂勾通法國、要求中國政府、將法國部份應退還之庚子賠欵、移充該行復業之用、又恐中國人民反對、乃併入教育慈善事業兩項用途、希圖掩飾、惟法國部份之庚子賠款、僅餘二十三年、共計佛郎總額爲三萬九千零三十七萬六千四百一十佛郎六十九生丁、凡於庚子賠款有關係而用佛郎支付之各國、一律按照西曆一千九百零五年之換文規定、用電滙票交付、以總額三萬九千零三十七萬六千四百十一佛郎六十九生丁、按現在電滙價格每一佛郎合銀元一角三分四厘計算、共應付之數目、僅約合銀元五十餘萬元而中法實業銀行所虧負者、尚超過於銀元五千餘萬元之上、於退還賠欵項下、指撥尤虞不足、何能包含教育慈善兩項事業在內、旣不能包含在內、又何足以掩人民之耳目、以消除其反抗、顏惠慶董康王克敏等、乃妙想天開、變本加厲、串同法國、要求中國政府改用金佛郎支付、按現在金佛郎支付按現在金佛郎價格、每一佛郎合銀元三角四分計算、以總額三萬九千零三十七萬六千四百十一佛郎六十九生丁、約合銀元一萬三千餘萬元、與用電滙票價格、合銀元五千萬餘萬之比較其相差約爲銀元八千餘萬元之多此係對法國部分之損失、已經有如此之鉅、更因而引起其他用佛郎付還賠欵各國、亦經提起同樣要求者、倘不在內、又查顏惠慶等所訂中法協定內容、准法國政府爲中法實業銀行復業、發行美金債券二千八百餘萬元、即約合國幣銀元五千數百萬元、其還本付息基金、均由法國部分應退還之庚子賠欵撥充、並訂明按金佛郎計算、此項協定成立以後、法國政府即根據協定要求中國政府以金佛郎付還賠欵、以致此案交涉、日形擴大、今更牽及華府會議、九國共同決定之二五增加關稅問題、因而政府辦此兩項交涉遂發生重大之困難、民國十一年間、法國政府居然無理取鬧、以愛的美敦書式之照會、壓迫中國政府、承認用金佛郎支付賠欵、其時繼任外交總長黃郛、不審事理、不諳外交慣例、不顧民意、不惜犧牲國庫、更遽然用照會覆准法國、承認即以金佛郎支付、一筆模糊、通同作弊、推翻西歷一九〇五年全體之換文、敗壞國家與國際間應守之信義、幸當時參衆兩院及全國各公團各報紙等群起反抗、始將此案懸而不結、是顏惠慶董康王克敏等所訂之中法協定、實爲承認金佛郎案釀成國家重大交涉之啓禍根源、道路傳聞、顏惠慶等受法國賄賂、爲數甚鉅、謠言固不足信、然使果無賄賂、又何至瀆容揭卷、承認用金、致令損害國庫、達八千餘萬元之鉅、其圖利私人及第三者、損害國家財産、增加人民負担、證據已爲確鑿、無法可以逃避、夫庚子賠欵、改用電滙票支付、旣有西曆一九〇五年換文可憑、顏惠慶等串同舞弊、損害國家、更有中法協定之書冊及覆准法國照會之案牘可證、夢超分屬貧民、義難容忍、此等貪贓枉法之徒、挾軍閥之淫威、欺人民之懦弱、逍遙法外、垂將兩年、今國政革新、奸宄必究、自應盡法懲治、以儆將來、國有常刑、民不可虐合亟具呈申訴、伏乞貴檢察長、卽日拘捕顏惠慶董康王克敏等到案、調集各種文卷、提起訟訴、依法治罪、以正官邪、而慰民望實爲公便、此呈京師地方檢察廳

方夢超謹呈

盧永祥電告 向寧進發

京函云、盧永祥七日由徐州起程赴寧、誌已前報、八日執政府接到盧氏來電、報告七日由徐赴蚌埠與王揖唐晉謁接洽後、即行前進又聞交通部亦接江蘇韓國鈞省長來電、報告花旗營附近軍隊、已飭撤退橋梁亦經修復、兩電原文、披露如左

▲徐州盧永祥電、北京段執政鈞鑒、永祥於陽日晨九時由徐開車南下、約午後二時、可抵蚌埠、與王省長接洽後、即行前進、謹呈伏希鑒察、盧永祥陽

▲江蘇韓國鈞電、交通部鑒支電敬悉、花旗營附近軍隊、已飭撤退、橋梁亦令該路南段李段長督促趕修、並無軍隊阻止情事特電奉復、韓國鈞歌印

滇省政府最近觀

解決國是之主張
贊同處置清廢帝

△唐省長解決國是之主張 雲南唐省長日昨致章太炎唐少川褚慧僧諸電云、自時局劇變國事似有轉機、而內幕分歧、眞相仍多茫昧、苟非徹底之解決、終難期持久之和平、此民國成立、至今十餘年間、爭端迭起、所受之大教訓也、頃者段芝泉入京、主持晉局、各方人士、仰望特殷、然其主張之善後辦法如何、對於軍事問題有無徹底之決心、以及建設大計如何、此間地處僻遠、均何未得開知、但以曩年經過之事實、衡以現在將來之情況、非由根本改造、不足以規久遠、而策治安、改造之程序方法、自當詳細討究、而其先決問題有三、謹就鄙見敬質左右(一)軍事問題、南北各軍應共同出兵、剿滅曹吳及其餘孽、以謀永久和平(二)政治問題、六年以還、中國久無政府、此時國命垂危、須承認段氏出而維持、北方政局、俟大局完全解決、再組合法政府(三)法律問題、前選國會、當然解散約法及曹錕公布之憲法、一概無效、俟各省完全恢復自治、再召集聯省會議、創制聯省憲法、鄙見如是、除電竹節向北京表示外、特以奉質、佇盼明教、唐繼堯魚印

△唐省長贊同處置清廢帝 唐省長電復北京馮煥章胡勵生孫禹行先生云、陽電敬悉、清廢帝久踞故宮、國號共和、而小朝廷未去帝號猶存、復辟之隱患堪憂、民六之覆轍可鑒、台端返京門、蕩滌瑕穢、除共和之障碍、策廢帝之安全、完辛亥未竟之功、造民國無疆之福、海內公民、當無不同聲贊成也、特電佈復、尚希鑒察、唐繼堯叩文印

閩南民軍之最近大混戰

福州函云陳國輝部民軍於十七日引衆千餘人反攻安溪縣城、未甚得手。後即復退守安墩赤嶺等處以待楊學良陳錚壬振南各部之增援、與葉定國部之聯合、以圖大擧、準備復安溪、即乘勢攻取漳州、乃葉定國雖得張貞之游擊但以陳軍屢敗之餘、勢難再振、不顧捲入漩渦、已婉詞却張貞擲陳攻漳之請、而楊學良亦以陳謀事自專永泰安溪之敗厥由陳不知先事預防、故不一日間、而民軍之根據地南安德化永春安溪四邑相繼失陷於高義之手、現僅在漳平大田一隅、若非靜養待時、勢必全部傾覆、將來毫無發展餘地當派副官陳其以此急告陳、謂陳暫將軍隊開入漳平、靜待時局變化、再圖進取、乃陳以安溪失守係楊無故將所部開入漳平、致高義部得乘虛直入茲楊又藉詞不肯以實力援助恢復安溪、則前此行動、顯係暗受高部運動、經將楊之陳副官扣留、並嚴函詰責楊氏何以不率部會攻安溪、楊以陳無故扣留其副官、迫令出兵、實爲不知自諒、乃一面覆函令陳速將該副官放還、並調回前此助陳反攻安溪縣城之步兵兩營、一面卽由其從兄楊漢烈向高義疏通再歸省軍管轄高以楊陳果然相合、則亦不易剷除、玆楊既與陳分裂、誠爲撲滅陳部之良好機會、當即省向周蔭人請示、其電略謂陳國輝殘部、由安溪縣城收竄赤嶺各地後、勢難復振、但其餘衆尚有數千、撲滅尚須後日、玆准討逆軍後游擊總司令兼第九旅旅長楊漢烈而稱、該部第二支隊司令兼第二團團長楊學良、前因受逆軍誘迫、不得已暫將所部退守漳平、現願仍聽省主指揮、查該部前雖有附逆之嫌、玆既翻然知悔自應照准耳請、以期地方得免糜爛、殘敵早日肅清是否有當、乞卽示遵云云、周接電後、當即覆電准如所請辦理、楊乃宣告完全與陳國輝脫離、並以討逆軍後路游擊第二支隊司令名義通電各方剖明心跡、以洗刷共與民軍合作及組織建國軍之嫌、雖爲欲蓋彌彰、然楊部此後不再與陳國輝等民軍一致行動、則可於此電見之茲覓得原電、爰錄如下、楊學良急、各機關轉各團體均鑒、學良自束髮從戎、卽隨從兄漢烈總司令出入於險阻艱難、誼當棣而有懷、顧葛壘而增感、奚祇在原急難、維持桑梓而已、乃各方不明眞相、動造空氣、顚倒是非、殊痛恨、近閱各報有謂學良與漢烈總司令各樹一幟、脫離關係、並謂已改掛建國軍第六師旗幟、出兵攻漳、署名通電、種種謊詞均係政客奸人謀圖離間、搗亂地方淆惑衆聽、實不值識者一笑、學良祇以服從總司令漢烈維持地方爲宗旨、其他均不敢與聞、此後對於各方所有通電及派遣代表各節、一概否認、爰特電明心跡、願海內外君子亮察爲討逆軍後路游擊第二隊司令楊學良叩

命令及批示

◎北京臨時執政命令(一月八日)

▲督辦膠濟鐵路贖路事宜谷鍾秀呈請辭職谷鍾秀准免本職此令▲內務總長龔心湛呈江西政務廳廳長賀錫瑕呈請辭職賀錫瑕准免本職此令▲任命劉存一爲江西政務廳廳長此令▲農商部呈請將河南實業廳廳長任文斌免去本職任文斌准免本職此令▲任命劉峰一署河南實業廳廳長此令▲財政總長李思浩呈請將署閩海關監督陳兆鏘免去本職另候任用陳兆鏘准免署職此令▲任命王君秀爲閩海關監督此令▲任命扎噶爾爲烏達盟長阿拉瑪斯圖呼爾幫辦盟務此令

蘇人運動查抄齊燮元財產

前者東南戰事、災區損失、不下數千萬、而人民流離失所、凄慘之狀更難罄述頃據上海消息、一部份被災蘇人、日前在滬集會研究賠償損失問題、咸以齊燮元爲禍亂戎首、一切戰事損失、應責令齊燮元賠償、當組織一兵災賠償研究會、討論蘇屬災區損失、應如何向齊燮元起訴責令賠償議自三項辦法(一)以各縣兵災善後會之主任幹事爲原告(二)以齊燮元爲被告(三)起訴手續、就公法私法兩部分別辦理(甲)公法上、應請陸軍部組織軍法會審機關依法審判齊氏縱兵焚掠之罪(乙)私法上、應向陸軍部連帶私訴或向行政機關請求賠償云、旅京蘇紳已接得該會之通告、刻正預備一切、運動查抄齊燮元之私產、爲賠償災區損失之用、惟齊氏私產應詳細調查、頃日江蘇同鄉會中熱心之士、分函各同鄉、切實調查、俾將來處分齊燮元時、便於查抄云

時評

中俄會議之萬難再緩

(倘々)

◇中俄恢復邦交、成立協定、瞬已半載有餘、中俄間各項懸案之待會議決定者、指不勝屈、而尤以東路外蒙兩問題爲最重要、吾人已數言之、希正式會議之速開也、良以表面雖爲兩大問題、而其中所包括若甚廣、就人民直接所受損害最巨最顯者言、厥維盧布一案、三省新蒙伊胥一帶之人民、傾家破産者、蓋已不知凡幾矣

◇頃據北京外交界消息、謂俄駐京大使加拉輸氏、月前致函外部、略謂道勝銀行、所發行之霍爾瓦特盧布、中國政府、亦係負責之一份子、應請即行設法收回、以免俄人持有該票者、因而受損等語云云

◇加拉翰之爲此言、直令人莫知所謂、按其語意、大概根據以此項盧布、前曾由法庭判決、歸道勝收回、而道勝則諉受東路委託爲拒立言、以向我嘗試其狡展手腕歟、夫霍爾瓦特盧布旣爲俄人所發行、道勝銀行、復爲俄人國有之營業、若謂與東路有關、何以當時東路局長霍爾瓦特氏、不逕以東路名義發行、而轉令道勝發行哉、即此即可證與東路無關、加氏之此舉、眞可謂無理取鬧矣、幸我當局之積極抗議、萬勿忽視也

吉長行車

下行 頭道溝開 長春開 五次客車(上午)九・〇〇 九・二一 三次客車(下午)一・五〇 二・〇三 一次客車(下午)五・四〇 五・五〇
下九台開 營城子開 土門嶺開 河灣子開 一〇・二七 三・二九 七・一六

上行 吉林開 九站開 二次客車(上午)八・〇〇 八・二二 四次客車(上午)一二・三〇 〇・二二 六次客車(下午)四・四〇 五・〇三
營城子開 下九台開 飲馬河開 龍家堡開 九・四八 一〇・〇三 一〇・一七 一〇・三三 一・二〇 一・三四 一・二〇 二・二二 六・三一 六・四一 六・五七 七・一三

鄭通行車

下行車 鄭家屯開 第五次 上午一〇・〇〇 第七次 下午四・〇〇
大罕開 大林到開 通遼到 下午 一二・〇〇 一二・二二 一・〇八 下午六・〇〇 六・一六 七・一六

上行車 通遼開 第八次 上午九・五〇 第六次 下午四・〇〇
大罕開 大林到開 鄭家屯到 下午 一二・〇三 一二・二〇 一・〇八 下午六・〇三 六・二〇 七・〇八

拜啓者敝組向以機械及附屬品五金油漆爲營業荷蒙各界諸君信任已久矣不勝感激之至竊思凡百工師夫欲善其事者必先利其器利器之品舍精剛而無他求如斯敝組專赴英德兩國名廠選辦精煉鋒鋼近已運來連在庫以供諸君之用請購而試之如蒙惠顧不拘多少無不竭誠歡迎

大連市山縣通十九號地 合名會社原田組 電話八二一一番

本律師自開辦以來對於民事刑事以及各種法律素有經驗辦事敏捷故信用昭著有口皆碑諒中日人士所能同認今爲擴張名譽起見對於法律不明者爲之辯護爲之解決總期水落石出費用從輕以符諸君之厚望焉恐未週知專此敬佈

(出張所) 旅順、普蘭店、金州、皮子窩、

事務員 翻譯 周士文

事務員兼各出張所經理 翻譯 惠振九

事務員 翻譯 劉肇豐

大連市愛宕町五十六番地 辯護士瀧田俊介法律事務所 電話五三六五番

資本金千五百萬圓

拂込濟資本金六百萬圓

大連市山縣通二三四番地(大連取引所內)

大連取引所信託株式會社 代表番號電話七二二一番

專務取締役社長 原田光次郎

取締役兼支配人 小澤新之助

緊要聲明

市內信濃町魚市場內二十六號興盛茂執事趙學茂氏因其子趙春江在櫃任事屢不受敝號約束恐有在連市川往商家或親戚鄰友等若有賒欠貨物搗借錢財以及吃喝嫖賭等等債端敝號與伊父概不負責若有要公之時可直接通一電話於敝號示知即可恐未週知特登報聲明非謂言之不先也此佈

敝號興盛茂啓 電話七二八六番 主人趙學茂

料理店共樂堂啓事

本料理店自創辦以來多蒙紳商惠顧無任感激茲又不惜重資將房屋從新修飾潔麗異常幷由京津芝罘上海等處邀來多名歌妓色藝均佳待客周到望祈走馬章台諸君大駕光臨一試方知言之不謬也

大連市寺兒溝淺間町三番地 電話三三四一番

油房業者宜注意

本社新由香港運到大宗美豊印油草品質最佳長三十六英寸欲買油草者祈即惠顧爲盼

大連市山縣通一四二

滿洲報社貿易部

天成號綢緞京蘇雜貨莊

時值煖風搖曳化日長敝號素抱酬答主顧藉廣招徠之計特向浙杭姑蘇帶定織花素時式鐵機庫緞以及湖縐線春春紗等色色光潔無待自詡並由外洋運到各色嗶嘰毛呢新出俄國毯子凡旅行當需之品應俱全批發零售價格分外公道務望各界紳商淑女駕臨惠顧無任歡迎之至恐未週知別此佈告

大連市浪速町二丁目二十七番地 天成號主人謹啓 電話六七五六番

支店 小崗子平和街二十六番地 電話六〇五八番

東三省官銀號廣告

啓者本號發行之大洋匯兌券准在奉天省城吉林長春哈爾濱北京天津六處按照本號規定數目逐日懸牌市價作匯上海規銀並准免費匯兌凡有持本匯兌券到後列通滙地點本總分各號按票滙辦法滙兌本券者無論款數鉅細一概不取滙費惟需滙手續不同須隨時商酌再公濟平市錢號發行銅圓票亦准照上項規定免費滙兌一百貳拾枚之銅圓合本滙兌券一圓恐未週知特此廣告

計開通滙地點

▲奉天省 省城 安東 鳳城 莊河 撫順 本溪 寬甸 興京 西豐 西安 東豐 海龍 山城鎮 通化 桓仁 臨江 輝南 柳河 新民 新立屯 彰武 法庫 黑山 盤山 錦縣 錦西 北鎮 興城 綏中 義縣 康平 台安 海城 蓋平 遼陽 營口 岫巖 復縣 遼中 鐵嶺 開原 公主嶺 四平街 昌圖 八面城 通遼鎮 洮南 遼源 ▲吉林省 省城 長春 哈爾濱 雙城 ▲黑龍江省 省城 巴彥 綏化 ▲直隸省 山海關 留守營 昌黎 ▲山東省 龍口 黃縣

▲北京 天津 上海 (以上三處通滙銀兩現洋不滙奉票)

本號附設倉庫營業廣告

本號爲便利商業工業通融資金起見兼辦貨物抵押放款利息格外公道並於大西關建築倉庫收存貨品一切規則不及備載如承惠顧請臨本號面洽可也

本號營業股(中國電話中三三〇八六號) 倉庫(中國電話一二七八號)

德泰號綢緞莊啓事

本號專爲擴張門市舉行暮秋減價荷蒙各界踴躍惠顧敝號紉感之飭自當照常分外克已現值孟冬轉來重新運到各色花素駝絨毛呢嗶嘰直貢呢嗶嘰呢華呢並由外洋定做時式大氅男坤最新國花毯美式鐵床旅行用品化粧香品一應俱備又由浙杭姑蘇一帶揀選上等名機採到各種流雨衣俄行庫經艷新閃緞莫不色色鮮潔無待自詡批發零售價極一律從廉並有經理英商綿華洋行老鎮綠印雜色線車包銷南滿各埠以及代理法商百代公司新式唱機唱片家庭玲巧電影機器几蒙賜顧無任歡迎恐未週知特此謹佈

大連奧町五十五番 本號主人敬白 前櫃電話長五二八二 後櫃電話七四四五番

慶海樓飯莊重新開張

啓者鄙飯莊自被回祿後迄今約停三月餘矣現改築洋式三層大樓內外修飾純倣照津滬式樣房間清雅伺候週到幷聘着名廚師以期膾炙人口擇於陽歷本月廿二日(即陰歷十一月廿六日)開幕 幷爲便利顧客計特備各樣便席套菜紳商諸君屆時駕臨嘗試當知非虛言也此佈

大連磐城町六二番 電話五四四一番 本樓主人謹啓

三井 火災 海上 運送 保險

明治火災 千代田火災 東京火災 東京海上

日本火災 神戶海上運送火災 共同火災

大阪海上火災 橫濱火災海上

大正海上火災

各保險株式會社代理店

三井物產株式會社 大連支店

大連市山縣通一二六號地 電話代表番號七一〇一番

新到來之 絕對不用改字加字之 料子打字器

爲正金銀行之推選品

此器於證券表面之金額及其他重要文字時常發生改字除字與其他等不正之事件然而如用本器時絕對無有不正事件之發生特有事大之安全可妨未來之損害

德國製之 優美貼糊玻璃化紙紙品陳優美絕非如他製品之粗陋而且又頗精緻益堅決無脫落之患無論書室事務所室均須必行使用之者也樣式甚多不及備述

大連市浪速町大山通角 天野滿書堂文具部 電話四三九四 四三〇六 振替大連六三番

緊要聲明廣告

大連市外劉家屯萬歲街百九十五番地料理營業二十三號於本年七月間因事歇業及停止之後日用不繼將舖墊器具全行變賣消耗已盡無力前圖今適有友人援以資本仍就原址其屋內一切設備器用重爲改築裝飾煥然一新另外美觀與前不同今已開幕多日恐未週知特此聲明

主人高鳳卿啓

安東 東邊實業銀行

有獎儲蓄

每月儲洋拾貳元月月有 貳千元之希望

每月儲洋六元月月有得 壹千元之希望

每月儲洋參元月月有得 伍百元之希望

不得獎者到期還本且給利息萬勿失此良機爲幸

陽歷每月一號開獎 詳章索取即奉

大連市加賀町十九番地 益順恒內寓 遼東行代理

經理單立青 電話三九二八

橫濱正金銀行 大連支店

資本金一億圓 本店(橫濱)

積立金七千七百五十萬圓

代表 電話長三一六一番

宿直專用 電話六〇一五番

海關稅取扱所 電話四七六二番

支店

東京、大阪、神戶、長崎、下關、倫敦、茴昂、紐約、舊金山、夏突爾、羅付、布哇、悉德尼、新家坡、額爾東達、孟買、蘭貢、香港、上海、廈門、青島、濟南、天津、北京、牛莊、西貢、桑港、奉天、海參威、巴達比雅、開原、長春、哈爾濱、馬尼拉、蒇諾斯、愛列斯、斯拉巴雅、遼德郎、亞奈羅、名古屋、廣東、三寶壟、

大連客棧緊要聲明

本埠客棧各家向有在各外埠包賣飯票及車船票一事雖屬營業競爭奈因日久弊端叢生棧規紊亂不但利權喪失且有時與旅客商不便實與官署所規定宿屋營業第十二條不准以强制手續引誘客商之法令顯有違背於營業前途諸多不便故於陰歷十月初一日開全體大會公同議決嗣後各家在各外埠包賣飯票及車船票之事實行永久一律取消以維公益而保利權以本年陰歷十月廿五日爲截止實行之期過期後所有各家散出未及收回之飯票自此以後概作爲無效廢紙倘仍有違章私賣者一經查出即照公議規章處罰決不徇情除向各外埠告白外恐未週知謹登報聲明祈各注意爲幸

中華民國十三年十月初七日

大連華商客棧組合全體公啓

大連聚蚨棧啓事

本棧開辦以來深蒙往來紳商惠顧無任感激現房屋重加修飾人員力行整理男女異室招待殷勤代理火車輪船客票報關完稅尤極迅速分當信用昭著遠近紳商倘不見信請祈駕臨當知不謬

大連市常盤町 電話三七三八 本棧主人謹啓

大連裕長棧長春裕長棧啓事

本棧自開辦以來深蒙往來客商惠顧無任感激現房屋重加修飾人員力行整頓男女異室招待殷勤代理火車輪船客票報關完稅尤極迅速妥當信用昭著遠近紳商倘不見信請祈駕臨當知不謬

大連市加賀町 電話六三五二 本棧主人謹啓

大連裕泰棧啓事

本棧開辦以來素蒙往來客商惠顧感激殊甚現又鄙棧過客起見將一切棧務力行整頓男女異室招待殷勤幷代理火車輪船客票報關完稅尤極迅速遠近商賈請駕光臨當知不謬

大連市監部通 電話六四七〇 本棧主人謹啓

中國雙妹老牌應時優美化粧妙品

總發行大連監部通廣生行啓

茉莉霜出世

茉莉有木本藤本之分單瓣雙瓣之異原出波斯多生中國南方之地尤以粵種爲良東坡名曰曆佛經名鬘華顧名思義則此花之雅艷清香可知本主人嗜花成癖用新法煉液爲霜保存原質固有之濃香和製潤膚駐顏之妙藥裝璜以藍色磁瓶爲辦別功用與白雪花膏則相同緣此霜香滑而不膩潤澤而不燥專治男女肌膚暗晦面皮粗魯於炎暑盛夏之時用此可保顏色免至爲烈曝所侵當皮熱汗發之際塗之能使肌肉生涼遍體愉快或於秋冬時手足爆拆或男子剃鬚後面皮緊皺一用此霜自然寬滑如恒或婦女修面發癢起疹粉癬蟲咬痲瘋瘢癩等患塗之無不奏效如神凡洗面後常以此霜敷面能使容顏嬌嫩轉媸爲妍洵四季護容之妙品也盍請試之

大瓶 四毛三 貳號 貳毛七 三號 一毛一

洗身藥珠

此珠乃用上等衛生藥料配製而成專治皮膚濕毒瘡癤疥癩等疾當洗浴時用珠兩湯匙爲度傾入水中溶化能使如熱帶之粗濁水質立變爲溫帶水性柔滑異常浴後不特肌肉凝香遍身爽快且日趨康健之途及永無皮膚等患誠俾益身體護理皮經之聖藥也

每瓶價洋五角四分

各洋貨店 均有發售

本行電話八二一八一番

東三省新聞

奉天

王省長注意外交
召集關係各部人員會議
各縣內通衢地方亦設交涉員

省長以外僑新居境內、往々發生糾葛、因乏交涉人材、時因小事滋大、是以乃集關係各部人員、決定於一二三等縣內各通衢之地亦設專任交涉員以便專理其事云

警備司令張九卿爲該旅々長、胡退歸爲該旅參謀長、均奉委到差矣(健)

吳督赴長

黑龍江督辦吳俊陞同隨員十餘名十日下午十時、乘南滿車赴長春矣

發給郵金辦法

鎮威軍總司令部對於論功行賞事業已審議就緒、期於月之十五日發給慰郵勞功金其有隱籍可考者發給該縣、代給其遺族、其戰死未得賞給、可由其親人持相當保證、至軍需處領取

高署長與滿鐵交涉租地辦法

新任東三省交涉署高清和署長、巷查滿鐵公所、沿線租用之民地與各租戶自行立約、收租双方皆巷不便、玆特與日領事交涉、由該交涉署與滿鐵公所安定辦法、以爲永遠施行之計、至於各租地權者、暫緩收租、俟新定辦法成立後始可云

京檢段亦歸交通部管理

京奉鐵路奉榆段、前歸奉天暫行管理原爲爲防吳逆假以侵略誠非得已自鎮威軍入關後即將舊名恢復奉榆段管轄之權仍交還交通部現總司令、咨交通部自本月起所有該路人員薪俸、由部發給、與奉天脫關係云(健)

溫處長調任訊

東省特別區警察管理處々長溫應星實力任職、頗爲當局所嘉許前當軍興時、曾有將該處長調充騎兵軍指揮之說、嗣以該區警務亦屬重要中止、現津浦軍居警察處長缺出交通部乃令該處長接充云(健)

張九卿氏任補充九旅長

張總司令爲分防各縣、保境安民起見、特編制補充第九旅、業在錦義等縣、編制就緒、委任錦義

商號數目調查
資本千元以上者共有兩千餘家

奉垣爲三省首區、近年以來戶口倍增、商業繁盛、幾駕乎京滬而上、商鋪林立、無不獲利、玆據省內總商會消息、各商舖資本在千元以上者、共有兩千五百餘家玆詳誌如左

金店	七六
絲房	三〇四
藥店	三五七大藥房在內
錢莊	四九
輪局	一二九
木鋪	六三
鞋鋪	二三九皮靴廠在內
皮店	一二五
鐵廠	五三
櫃箱鋪	八六
洋行	九四
紙莊	二一
書局	四六
印書局	八二
纖織工廠	一九
雜貨鋪	五五一
飯館	六二
車鋪	二九
鋼器店	四二
鐘表行	五六
茶莊	一八

右列各商獲利最鉅者爲絲房、藥店、糧局、鞋鋪、鐘表行、印刷局、此外則爲金店、路廠、櫃箱鋪、洋行、再次則爲木局、皮店書局、車鋪、雜貨鋪云

教廳召集會議

奉天教育廳長祁公亮、爲整頓教育規定各校功課標準起見、于十一日在廳內召集省垣各校長及廳內各科主任開會、討論各校課程(一)各校科目之規定(二)教科功課之選擇(三)教授時間之規準、(四)各校生徒成績、按月造表呈廳、以憑參考核酌云(鋤)

市政考試牙醫

省垣市政公所衛生課羅生實課長于昨年以名關各牙醫、毫無學術草菅人命、一律停止營業該牙醫等頓失生活、聯名呈請總商會、設法維持、等情已迭誌前報茲聞市政公所定於本月十五日、令各牙醫一律到所考試、入牙醫傳習所肆業云(鋤)

袁理事長辭職訊
與俄側職員意見相左
各項懸案無由進行

據哈爾濱專電云、久有辭職說之中東鐵路中國側理事長袁金鎧、已確定辭職、聞係爲其與俄國側職員意見不相容合。致各項懸案無由進行

時、將米樣由公共評定上中下等次、以免偏枯云(健)

法政學校將恢復說

奉省擴充政治機關、法政人才、已患不足、聞省當局擬定將前廢止之法政專門學校、即行恢復造就法政人才、以便錄用、本年內殆將實行云

盤山呈造積穀數目

盤山縣前奉省公署令將該縣積穀數目、造表呈省備案、以備荒年維持民食、日昨該縣知事吳延緒將九十十一十二年各年積穀成績數目、花冊送省備案矣(鋤)

採辦粮秣揭曉

軍用糧秣採辦委員會、投標採買一節、採開是日各商所繳之保證金、至十萬餘元、尚有因未繳保證金、而未得投標者、由張會長本監督親自監視、結果粳米每斗僅價洋四元三、或四元五、木材一項、價格定爲一元五角、麩子翌日再投井開粳米一項於未投標

廳餘爲限制、凡一間門市之雜貨商、所報資本、至少亦須在一百元以上、其三四間門市之大商、於資本尤須限制、或者五百元以上至數千元、如不合格、即不准行、以免冒濫云(健)

交涉總署之小火警

東三省交涉總署、於月之十一日該庶務侯鼎臣、以電話報告總商會消防隊、謂該署後院正瓦房之宿舍、因暖爐燒火過猛失慎、當經該消防隊到場極力撲滅、僅燒去六檩二尺餘、及拆燒灰頂棚五尺餘、幸未延及他處云健

法院招考書記

小西關瀋陽地方審判廳廳長曳延程、以該廳繕寫室及登記所繕寫書計缺、員乃於月之十日公告招

考(一)有高小畢業證書及文理明順通曉書算(二)年在十八歲至三十歲(一)身家清白確無嗜好及不法行爲者。數名即日起報名、定期考試、取列甲等者、月薪十二元、乙等十元、共實力服、務除晉級加薪外、並呈送記研究曾或獎勵云

各校捐助郵金
教廳彙解總商會

鎮威軍此次宣勞國家、功勳昭著是以各界曾發起郵金籌集會以慰勞績、茲聞教育廳職員及省立一二三四中學、一二工科中學一二三四五師範、女師初中一商、七處小學一二工科職業女子職業二十四校共捐助郵金四百七十餘圓已於十一日由教育廳彙解總商會轉發云

哈爾濱

匪患火警之預防
按設警鈴用以警備
規定辦法九條即日實行

實力捕勦、限一月內、務須一律肅清、否則另行更換、李營長奉令後、訂於十二日出發云(濱)

關於特區商民安設警鈴防範盜匪暨火警辦法上年曾經前任特警金處長公佈在案、當因商民吝惜費用、各警署亦未認眞督促、故未見諸實行、現王顧存處長、以值此多防吃緊、此項防匪警鈴應普行安設、用以警備、現將使用安設方法又行布知即(一)中外各戶均應安設電鈴一枚、專爲防範盜匪及火警之用使用法(甲)匪患按長聲、火警按短聲(二)用戶按鈴此戶聞警後即按戶依次類推互傳達並及出外報告崗警緝捕不得遲延 此項電合應於戶內嚴密之處安設無故不得擅行使用 該警合所需費用、應由各戶自備(六)該住戶如果確係貧寒、得報由該管警署查明、免其安設(七)警分安設完備時、應將房號姓名隨時報該管警區署備查(八)違背本辦法第四條者、分別輕重按違令罰法第二條罰則令第一條第五項予以處分本章程自公布之日施行

戒嚴司令部改稱冬防司令部
仍附設使署內

戒嚴司令部以大局奠定、無存在之必要・業已明令取消、屢誌本報、而哈埠地處東陲、匪氛不靜若無專責機關、遇事難免棘手、濱江鎮守使張煥相呈省令改爲冬防司令部、司令一席、仍委張煥相兼任、司令部仍附設於使署云

募集郵金數目

東三省軍士郵金募集會、於十三年十二月中、開始募集特捐今及匝月間 一二四各署 皆募在四千元以上、三署爲二千元以上、五署爲三千元以上、商埠界僅六百餘元、統共二萬九千六百九十一元、此外尚有自行送會之捐款、合計三萬餘元云(健)

總商會嚴限許可證

奉天總商會張惠霖會長、因各商來會聲請許可證者、日益加多自

糧車途中被刧

城西胡家台村王某、於昨十一日往新民縣局大民屯賣糧、王某以年關在近恐有意外遂將本村公會之快槍代來一顆、該車因在屯遲悞多時、回村天色已晚、行至望海堡村南、車中六七人高談濶論謂此時不要緊、車中有槍、那人不敢來、正言之間、有一人騎一白馬、從後邊起來、至直將車攔住從腰中拿出小槍、威嚇將槍馬均行搶去云(健)

執政大赦令與前東路沃長官亦在被赦之列

本埠籌制總署接得段執政大赦命令計凋此恩典之囚犯、約百五十名聞前中東路長官沃斯托洛茅夫等亦在被赦之列云

限期肅清匪氛

東鐵沿線、胡匪出沒無常、雖屢經勦捕、終未肅清昨經濱江鎮守使張煥相飭令五十二團一營營長王鳳之赴亞不立(一面坡東)一帶

今已將及二月、日昨奉方拍來發電、令解案裁判、故(七)日由鎮守使署派小校副官張陸棠及李長管兵士五人、押解赴奉、已於晚九時三十分小票附掛哥東南下

撫順

徵集丁車辦法

撫順縣被徵之丁車現由黃知事報告上案、其分八項辦法(一)每村應攤一車、由村會自僱者、仍照原約納價(二)村內應納之車夫兩項、有各戶膨溪者、亦仍舊辦理(三)被徵之車、現買車馬僱人駕馭者、該車馬仍歸村中變價抵補買賣、人工亦照原約辦理(四)村有多出之車合未出車者攤補(五)被雹災較重之村免納車欵(六)每村以一車爲本位多攤者歸全區各村均攤(七)車夫每日一元、騾馬日給半兩元不等(八)被徵壯丁亦均按區酌撥津、貼每人每月三四十元不等

營口

審檢兩長因公晉省

奉天高審等檢廳爲改革司法事宜起見、特召集各地方審檢廳長各廳監督審判官、訂於本月初間、開全省司法會議、討論法制、以謀進行、本埠地方審判廳長費國柱檢察廳檢察長費蔭綬副會接到函召故費費二氏遂於月之三號赴奉、參與司法制議云

軍警長官聯翩赴奉

營口一帶警備司令李少白、警察廳長李禹銘、近因關於某項要公於月之九號乘南滿車聯、翩赴奉謁見當局面商一切并報告營口戒嚴期內經過之情形關司令職務由馬參謀長代理、廳長職務由李督察長代理云(成)

營長公畢返營

駐營東三省暫編陸軍步兵第一補充旅第二團第二營營長鮑書徵於日前因公赴吉等情、已誌本報茲聞該營長現已公畢、於十日晚由吉遄返、經該營副官張鵬翼率帶兵士多名、赴站迎迓、鮑營長下車後、遂即入營照常視事云

奉令解送要犯

前當戰事甫終之時、陸軍十九師在山裡捕獲東省獲路軍僞總司令曹甲山及僞副官軍需等四人、經濱江鎮守使張煥相審訊供稱、經吳佩孚保薦、受曹潛總統委任爲東鐵總司令赴東路山裡一帶、擾亂秩序等語、並搜出委任狀、與供稱相符、因案關重大、當即電禀總師、因大局未定、未暇顧及

長春

警署禁烟之嚴厲
查抄煙館抓獲煙犯
△一引渡法庭懲辦矣

長春頭道溝素爲一般土販烟鬼淵是之地烟館之多、土莊之巨、舉目皆是、狡黠之徒、以警署鞭長莫及、明目張胆、肆無顧忌、買賣鴉片、供客銷吸、諸種犯法行爲、無人過問、是以煙霞彌漫天日、鴉片充塞道途、一般黑籍君子、多以附屬地無爲安樂窩、據警署消息、日昨峯岸署長查悉附屬地以煙窟穀然震怒、立即派出中日刑事巡捕二十餘人、分赴管內一帶搜查煙犯、不分男女老幼凡被查覺一並帶署嚴懲、刑事巡捕等奉命之下、分班就道、嚴行

鐵嶺

住戶貧夜被搶

邑南遼海屯村住戶于某、家道小康、懸壺爲業、於昨夜半二時許突來二匪越垣而進、將玻璃窗戶踢破入室、一持手槍、一持短刀大肆威嚇、將于某被迫無奈、將所有小洋二百餘元、盡數交出、該匪尤爲未足、遂翻箱倒篋、將一切細軟首飾等、攜之而去、及報保甲該二匪已杳如黃鶴矣

趙知事地位搖動說

長春縣知事趙(?)第自任事以來、甚洽興情紳商各界、無不愛戴、惟因警團滯尉縣局各區屢被胡匪蹂躪、近據吉林歸客云、頃有長春公民數十餘人、在軍省兩署聯名呈控長春趙知事不恤民隱治匪無方、呈請上峯派員徹查等情、聞軍民兩長對此頗爲動容、省城近日謠傳有將長春縣知事改委之說未知確否(誅奸)

金州

馬夫依勢凌人

金州魏家大屯會本屯有馬青雲者、充當本會派出所馬夫、十餘年矣、爲人貪悍狡詐、善於趨勢奉承、對于警察、亦伺其喜怒爲奉迎、於是頗得感情除曾充屯甲長外、其餘合屯中人等、或於本會稍有關係、小有過犯、若被該馬夫查覺、即以打罵隨之、背地或私說求情、方可了結、以故人咸畏之、同屯有叢姓、綽號老潟者、素性老實、人所共知、會城內于皮舖在魏家屯修理自有之山林、而叢某血傭工於林之處、一日傍晚、約四點半餘、正欲工之時、叢某向樹東要得廢伐樹苗四本、扛負回家。恰被馬夫瞥見、誣稱官苗闔樹木丟得不少、全由汝竊去、叢某將要啓口理論、該馬夫上前暴毆不已、打得鼻口流血、復命叢某將樹苗四本、用髮辮綑送派出所、而叢某髮辮不勝其任、又飽以老拳、路過叢某門首、該家人出而跪求、又被該馬夫飽打一頓、即行陀退、繼將叢某帶領派出所、警查聽馬某一面之辭、又將叢某嚴加重懲、始行釋放、嗚乎依、勢凌人、國法不許、小民何罪、屢造毒手、未悉官署當局是否能可澈底糾查對此不法之馬夫、嚴加懲辦後、立即革除、以儆效尤、則人民幸甚、地方幸甚

社會小說 九尾狐 夢餘著

(一〇三)

第十二回 爲訪閨魄男享豔福 受餽贈總長念舊情

老媽子們說、剛才太々在晒台上看見一個人影兒、你赶快到各處查看查看、常得福到各處巡察一遍、又叫開了門。到各處空屋內檢察。并無人影、常得福遂說道各處統察看遍、了并無有人、想是太々眼看差了、小蓮窩子說、我分明看見一人、似乎要進屋裏來的、怎麼能看差了呢。有個老媽子說、這個花園地基、本來很荒僻的、近時纔蓋了房子、太々看見的、恐怕是大仙罷、一句話把小蓮窩子嚇的渾身打戰、不覺臉上失色、戰兢々的說道、我們住的房子狠多、人太少些、老爺不在家、只有常得福一個男子漢又在外面、裏間全是婦女們、沒有陽氣壓住、怎麼怪不鬧大仙呢我看樓下空房子很多、就叫常得福、搬到樓下住罷、再寫信給老爺、說一聲就是了、常得福得了這個好機會、眞是喜從望外、諾々連聲、當時就將舖蓋、搬進一間空房子來住下、原來小蓮窩子看見的、不是甚麼大仙、就是常得福、他來尋覓他的相好老媽子不防小蓮窩子、在晒台上乘涼、常未安寢、被他看見、喊了一聲他就躲着牆角下、臨到那屋子內、心裡亂跳、恐怕小蓮窩子看眞了、認得是他、正在害怕、忽聽樓上老媽子們喊他、他只好假裝睡熟、停了一會、才答應着上樓、現在聽他們的口音、知道小蓮窩子、并未看得眞切、才放下心來、後又聽着叫他搬到樓下居住、眞是天字第一號喜事、到了次日、小蓮窩子、叫人寫了一封信給臧總長、說是後院房多人少、晚後親眼看大仙出現、命人胆怯現在已叫常得福、搬到樓下居住等語、臧總長爲防閑起見、心中則不願意、但想起常得福醜陋不堪、以小蓮窩子天仙化人、斷不致生出別的意外事來、到了禮拜六、敢與回到天津、進了住宅、小蓮窩子就將自己如何乘涼、望見大仙、如何叫常得福、搬到樓下居住、如何叫老媽子們、全行搬到樓上、樓門每夜關鎖、防閑的十分周密、臧總長很爲歡喜、又看見常得福、那一種呆笨老實的樣子、格外放心、過了禮拜仍回北京去了、但是小蓮窩子、本是妓女出身、水性楊花、一半有天性、一半是習染、他與臧總長一個禮拜內、僅有一夜歡娛、那夜々冷々清々、單眠孤枕、未免有些不耐、惟因本公館內、除了常得福、沒個第個二人、却又生得十分醜陋、不講身體粗大、舉止蹣跚、就看他的臉上、那一層、又黑又大的麻子、眞像石榴皮、翻過來的樣兒、況且他是北方人、時常吃生葱生蒜、那一股臭氣、是十步之內聞、撲人鼻觀、小蓮窩子是南方人、又在上海、住了多年、而客子裏ゟ多紀的一般客人、雖不盡是王孫公子但像常得福這樣人、不怕他再比倌人的寃桶錢、他也不能住宿、小蓮窩子、又心想在外面嬲勝子、乃礙于臧總長局面、恐怕事機不密、妨悞自己姨太々的前程也只好在家耐守、有一日小蓮窩子、白日聽戲回來、已有下午七點多鐘、只因夏日天氣甚長、雲煙尙未來火、小蓮窩子走進樓下静悄々的并未驚動一人、忽然聽見、常得福屋內、故々的有一陣尤雲膩雨的聲音、心想常得福、合誰人做出這個事來、必定是我們用的老媽子、我到要去看看、是那一個見貨、遂輕輕到了窗外用眼向玻璃窗內一瞧、裏面却用布簾子擋住了、遂又親到後面屋子來、却有一個門房相連、但是堵實了的、也看不見甚麼、正在張望、忽聽裡面女的說道、你眞很心、再一時我活不成了、你看天色已晚、太太恐怕來了、倘或被他知道、我們就能這樣快活了、常得福笑道、他知道也不要緊、我若是用出本領來、這他也管個死活、不過他沒有福氣享受罷了、小蓮窩子聽了、不覺兩顴發赤、心如亂麻、又聽了片時、不覺把牙一咬、了自己一口氣、倚着痴麼、還不快走、遂自走上樓來、

本社啓事

啓者本報公主嶺分社長張星五君因在熱河得官前往赴任故將分社一切事務移交陳瑞五君經理嗣後訂閱報或登載廣告者希至河岸町二丁目一號地欲盛棧內陳君接洽可也

鳳城縣分社啓事

逕啓者鄙人蒙滿洲報總社委任爲鳳城縣分社長擔任報務一切事宜嗣後各界訂閱報章或刊登廣告者即希與鄙人面酌可也若有他人假借名義藉端敲詐等事鄙人概不負責特此聲明

鳳城縣分社長 蔡湘泉啓

本社啓事

本報各分社若以現大洋以外錢鈔滙欵於本社時按照左開之行市可也

▼今日之行市▲

大洋對金票	一・四七
大洋對鈔票	一・〇五五
大洋對小洋	一・二一
大洋對奉票	一・九八

一月十一日 經理部啓

高明過人堪輿師

啓者劉君德久者復縣長興島人氏現居金州三十里堡幼學儒業長習青烏以爾客創金連歷年及介紹寓雙和興棧遇邵鶴臣造安四合瓦坊一處當傷男女家業失敗自民國乙卯年劉君擇六月初八吉日將伊坊大門塋地拆移改修俱有手續時下邵某生意資本坊地共合鈔票壹千萬元譜改造靈應報驗如雷入財兩旺可稱巨富雙合與各分號門市劉君力量眞正高明地師可敬可佩後雙和棧改組會社社長邵鶴臣本年經理人與股東議七月一日鴻利開分社社長不同前雙和棧明私取利似將按公大起衝突自此巨富貧者如何劉君相視陰陽宅人品忠厚無有利益公正廉明刻下該處連日有人邀請決不應充因何灰心自得識丁同心朋友定能結果待後再誌

金州大連數名啓

四行車 下行

四平街開 總局開 第一次 上午 六・二〇 六・三六
第三次 下午 一・四〇
三江口開 顆樹到 上午 八・三〇 下午 三・四七 四・〇〇
茂林開 三林到 上午 下午 一一・五六
遼昭開 通到 下午 二・五〇

上行

洮南開 第二次 上午 六・三〇
遼昭開 太平川到 上午 九・三六 一〇・一六
茂林開 前旬到 下午
三江口開 曲家店 傳家屯 下午 三・五七 上午 六・五〇

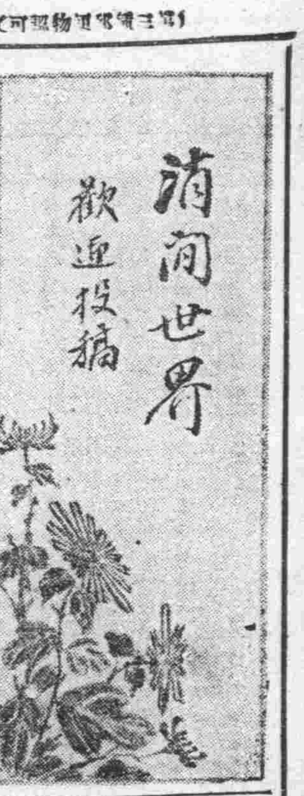

小說

偵探小說 妖幻 (四三) (蔗農)

第廿一回 隆華義奉親與孝 碎敵艦捨死全忠

乃我軍不諳進退、依然追逼、英國水師、見此情形、遂將兵輪上三十二生之巨砲、連放數彈、將我軍打死數千人、帶隊軍官、見形勢不利、忙即鳴金收軍、倉促之間、軍隊向後一撤、隊伍已經散亂、各顧性命、棄甲曳兵而逃、英水師從後見了、又連放數砲、我軍死傷者、已逾萬人、遂大敗而逃、一口氣直跑至府城之下、方敢少事休息、帶隊軍官、又重新鳴號、收集敗殘之兵、重整隊伍、先着探馬、入城窺探、見城內並無一個英兵、方敢帶隊下城、按說此次收復府城、本係許士俊一人之功、用暗殺手段、將英人逐去、今大隊官兵、前來收復、這現成空城、因貪功追敵、受此巨創、此等貽誤戎機之舉、誠屬可恨已極、乃不知自行檢舉、反虛報功績、揑稱收復府城時、鏖戰數小時之久、我軍傷亡、已逾萬人、而英人仍頑强抵抗、據城死守、幸我軍出奇制勝、繞出敵人背後、於砲煙彈雨中、冒死前進、始將府城克復等情、牛鑑得報後、因向鄧船主說道、你說英人軍心已經搖動、收復府城、不須戰爭、當時本帥即不甚相信、今觀前敵衆將士、報告軍情、經一番鏖戰、始克奏功、若非本帥素日訓練有方、將士用命、曷克成此大功、可見爾所稟報許士俊之功績、毫無確證、鄧公聞言、明知許士俊汗血功勞、盡被他人掠奪而去、但於今專制時代、不問皂白、況伊係總帥、如何敢向他爭辨呢、祇得諾々連聲、方欲告退、忽見那牛鑑又問道、我軍此次戰勝英人、收回府城、已足挫動夷虜之銳氣、依本帥之見、此宜乘勝進攻、一戰而收全功、貴船主意下、以爲如何、鄧公道、依卑職之見、似未可輕易進兵、此次戰勝英兵、乃係府城中之陸戰隊、英國水師、依然未損毫末也、今欲一戰勝之、卑職實不敢苟同、牛鑑聞言、咈然不悅曰、似爾等畏葸不前、何日克報蕭清、今既戰勝英之陸軍、我想英國水陸兩軍、事同一體、今陸軍既已挫動銳氣、則水師已必喪膽矣、乘勝進攻、機會不可失也、鄧船主道、事體重大、還求大帥愼重爲要、牛鑑道、本帥用兵、自有權衡、非爾等怯懦之輩所知也、鄧公見牛制軍、固執己見、無可挽回、也遂不再諫阻

文苑

清明有感 (拙愚)

怕到淸明又到來、年々此日苦離懷、他鄉難掃先人墓、空酒思親淚一回

回奉車中即景 (拙愚)

地冷天寒夜二更、乘車回奉一身輕、靜中偶得移情句、夢裡時聞汽笛聲、湯崗子南沙崗子、遼陽城北瀋陽城、偸閑略寫長途景、聊慰征人寂寞情

贊馬晉三勸道 (拙愚)

一片婆心駕渡船、周遊四海度富賢、緣人勸入佛門內、共做西方大覺仙

贊馬晉三好道 (拙愚)

修眞養性致中和、子午工夫用意多、惟透萬殊歸一本、何須終日念彌陀

贊友人創立中和道 (拙愚)

中和二字號鸞壇、丁酉當年匪花氈、今日道兄創有事、宏興聖教永名傳

香閨雜詠 (蕉雲館主)

粧樓小築萬花中、半是珠簾半玉櫳、幾世修來香國住、愛他面面受春風

綃幔猩紅護幾重、好花新供碧芙蓉、宵來隱約知郎意、繡被薰香地地濃

個人綺語茜紗窗、爲卸花鈿壓鬢雙、一對小鬟差解事、含羞故意背闌缸

泥金小扇寫宮詞、一面假郎書折枝、偏要添描雙蛺蝶、道儂可是夢醒時

摟損腰支漸々肥、儂從鏡底換羅衣、窺人燕子防多語、垂下金鈎不放歸

小鳳釵頭畫不如、一痕翠落却闌渠、昨宵沉醉梨花釀、枕畔分明太春除

初三新月鎖庭隅、弓樣春蛾鬪却輸、只要輕將愁掃盡、一綫郎畫便無傷

紅綾新製鳳頭鞋、試步珊瑚下玉階、行入落花渾不辨、苦痕濺襪泥人揩

個郎生性愛者花、笑折紅梅幾朶開、不供瓶中簪鬢上、要他點綴傍香腮

鴛鴦好夢記猶眞、一種溫香却勝身、兩頰微紅瞞不得、隔幃燈影最羞人

蘭湯浴罷試榴裙、郎戲來看百摺紋、侍婢闌干嘹小語、笑聲防煞隔簾聞

午倦初回冰簟溫、微擡星眼最銷魂、羅襟新浣酥胸汗、誘說當年舊酒痕

香爐茗碗預先安、同把嫦娥仔細看、相約花間休早睡、與他人上

橘話 (菌賊)

敲冰煮茗、圍爐閒話之時、案頭清供、適口佳果、惟橘爲宜、甘逾石蜜、味重金衣、昔人謂蜀漢江陵千樹橘、其人與千戶侯等、(見史記)則種茲佳果、不特可以悅口、且可資爲利藪矣、爰集橘典、以爲考古之資、兼及橘話以爲談今之助、倘亦種橘家與嗜橘者所樂聞乎

橘之紀載最古者、首推禹貢「淮海惟揚州、厥包橘柚錫貢」橘生南方、禹貢之揚州、今江蘇安徽江西浙江福建之地皆屬焉、前淸揚州府屬之地、並不產橘、惟江都東鄉大橋鎭產金橘樹苗、盆栽者多取材於此地、往往高僅尺餘黃橘纍々以百計、然香味皆淡、非佳種也

現在橘類約分三種、一蜜橘、與柚同類、一福橘、與柑同類、一金橘、上兩類甘在肉金橘味在皮

古籍紀橘之產地者、揚州而外有江浦(呂氏春秋曰果之美者有江浦之橘)洞庭(山海經云、洞庭之山、其木多橘)蜀都(左思蜀都賦戶有橘柚之園)交趾(異物志、交趾有橘官置長一人、秩二百石主歲貢御橘)南越(述異記、越多橘柚園、歲出橘稅)箕山(吳氏春秋下、箕山之東、有甘橘焉)羅浮(廣州記、羅浮山橘夏熟實大如梨)逢春(神異經、東南荒外、有逢春山多美柑)枝江(荊州記枝江有名柑)諸處、惟今之產橘之地則以廣橘、福建之福橘爲大宗、近則黃巖之橘、早熟而甘、名譽漸噪、而劉山農種橘天台、成績優美、天台蜜橘、價値駕福橘之上、物以人傳亦山農所不及料也

詠橘之文、以屈原橘頌爲最古、曹植有橘賦、謝惠連潘岳亦有橘賦、李德裕有瑞橘賦、仲子陵有新橘賦、詠橘之詩、白居易有貢橘詩范成大有橘園詩、張彤沈約張華李白李孝貞皆有詩、橘之專書、爲橘錄宋人韓彥直所撰、書凡三卷、上卷柑品八、橙品一、中卷橘品十八、下卷爲種植之法、但十錄者皆溫州之產、蓋其官溫州時所作也

十義之有奉橘帖、雖寥寥十二字而珍同鴻寶、蓋右軍所寫之便條耳、文曰「奉橘二百枚、霜未降未可多得」

諧藪

滑稽籌欵法 (容之)

現在我國戰雲瀰漫、需款孔急、惟是庫空如洗、籌措維艱、而當其事者、旣乏點金之術、復無米之炊、除擾民而外、殆屬一籌莫展、余不揣謭陋、謹本滑稽法貢獻一策、想亦當局所樂聞乎、試列於左

(一)土匪捐、名者之土匪、其多如鯽、以視唐明末葉、洵亦鼎足矣、勵匪之兵蹂民之慘、氣相通、然不能無所忌憚、吾謂可令之納捐、每月洋一元、凡已經有捐單者准其自由擄掠、而軍隊與民團、均不得過問、如此則每月數百萬之鉅欵、當不難立集

(二)災黎稅、今歲水旱偏災、已遍於數省、災黎蹦跌、待哺嗷々若不有以救濟之、必將餓莩、吾意可令賑濟會人員、凡災民每人必須納洋十元之捐、(如無錢者、可以房地契抵借、或賣人口繳納亦可、)方准給洋一元之賑、若是則當軸既可得慈善之名、而數千萬之帖人、亦可蹕生矣

(三)難民手數料、(日本語卽捐稅爲手數料)此次江浙交綏、直奉接觸劃入戰線之難民、當不可勝數、吾以爲每人可令之納大洋錢一塊方許逃生、不然殺無赦、如此則數十萬之洋蚨、自然飛集矣、上各端、雖涉於滑稽、然當道者不以爲芻蕘而採及焉、則民雖痛而國自肥矣、區々數萬萬之軍費亦何足云

連濱菊話 (龍山鄒生)

昨晚飯後、因無要事、遂往訪桐心君、追陪雨時、寒喧數語、並逢恂々君、不速而至、一時圍爐談心、興致勃々、經桐心君倡議往保雜聆歌、當時均表同意、遂偕往焉、不料到時、入位已滿、幾無立椎之地、此夜戲目、爲全本李存孝出世、兼有紅票、故座客異常擁擠、予以入多氣濁、且此戲在先曾看過一次、遂不願再覩、因强桐心怏々二往回寓、途間桐心君、乩贊小楊月樓扮相之精神、促工之活潑、囑予爲文以評之、竊思予對於戲劇之一道、向少經驗、近乏研究、曷敢冒昧、作此空談、然承桐君相托之殷、安可違命、不得已拉雜書出、姑作宏言、不過拋磚引玉耳、孰計許之優劣哉

小楊月樓、幼習鬚生、後因倒嗓、改演青衣、及刀馬旦、兼習小生、以一人而演數角、實伶界不可多得之良才、近伶在申洋及京津等處、極負盛名、去臘來連獻技、倍受顧客之歡迎、論其腔調淸脆、似旖亭春燕、宛轉動聽論其嗓音亢爽、如窗外游絲、委之精細、以及白口之清亮、做工之精純、均有獨到之處、若飾青衣、豐姿秀麗、身材窈窕、頗有弱不禁風之慨、若飾小生、扮像英偉、氣宇軒昂、大有不可一世之態、以及條而男、條而女、似有神龍變化、見首不見尾之勢、惟其所演之劇、實大有背理之點一言以蔽之、外江流行劇耳、然我於戲劇、大都厭故喜新、若按步就班、演唱舊戲、終至門可羅雀、幾無顧曲之人、如大名鼎々紅生老三麻子、譚派鬚生貴俊卿、古裝靑衣後起之秀綠牡丹此三伶若在菊界、均可謂翹楚之輩、而在連地、幾乎落拓而難歸素名而掃地、此無他、卽不因時制宜之咎耳、以故外江鬚生麟麟童在連、滿載盛譽、及其赴京、大受周郎之嚴斥、評劇家之攻擊由此可見入境問禁、入國問俗、誠今日伶人求售之捷徑、不得不然也、小楊月樓、其抱此意乎、總之評劇家欲外江戲不入連地須從根本改造根本改造爲何、卽在提高顧曲者之程度、至乎提高顧曲程度之手續、極感複雜、誠非片言所可形容其眞意、刻因時間短促、恕不畢述、姑付缺如、待後得暇、擬舉舉錄、披佈於滿洲報、以饗閱者、兼請教於高明、但不悉能否久爲時間、所阻不償所願耶、高三奎此次來連、改演老生、不唱老旦、必係因嗓音關係、然若有時唱老生戲、亦頗瀏永而有味、惟界顯乾枯耳、顧炳奎以一弱當、唱做而能如此、自屬難能可貴、但其年齡倘稚、恐護養不周、嗓音有倒啞之虞耳、其餘各伶、兩字評「平安」、幽齋無事、呵筆誌之、非敢云爲月旦、乃應桐心君之囑、倘蒙評劇家、勿爲齒冷幸甚々々

新詩

殺力爲環境的勁敵 (吳華峰)

環境啊!
我與你並無何等的惡感
是怎麼你積極的仇視我
你的苦惱!危困!饑寒
種々的辣手段。
我都領畧。
我都倍嘗。
但是!
我的毅力你終不能侵蝕
我依之能得最後勝利。
環境啊!
須知道毅力爲你的勁敵

一九二五、一、十、草於長春

愁裏底幻想 (究齊)

不枯槁的愁根、
尙不時的萌動、
但是!
那有敗他之霜呢?
△
極高尙的心苗、
刻々希望着、
做場隱譬的事。
但是!
苦不得引道之燈:
△
則友!
你能挽拔我嗎?
能引導我嗎?

十四、一、十、於長春

小詩 (草木)

△
慘淡底臉兒、
不開峰底眉兒、
手托著香腮、
雨點兒般的淚兒…
咳!
誰知道伊的失意?
△
滿含着怨兒、
瀰蓄着恨兒、
咳!
伊的失意者嗎、
失意失意吧!
向誰說?
△
不要對彈心曲了、
不要對流眼淚了、
彈能怎的?
流能怎的?
失意終歸失意呵!

一三、一二、二八、訪…歸來寫

瑣聞

△捐欵興學獲獎▽

(昌圖)城北偏城溝侯祥、雖係農戶、頗有樂善好施之風、本縣女子學校、因乏的款、勢將停辦、經區長閻潤芝君勸募、侯君慨助學款數百元、該女校得以復興者實侯君之賜也、縣公署因獎贈匾額一幅、題曰見義勇爲於昨八日爲懸掛之期、四方親友、賀者盈門、並具賠賀帳戲架、頗極一時之盛云

△誘拐婦女賣淫▽

(昌圖)金鐘西、小四家子張福、織娶劉氏、與同屯張英同姦、適張福病着瘋狂、張英乘隙、誘劉氏至開原驛、押於妓院月賓樓、更名金鈴、前經張福之姪國勛、控於縣署、不知開原日警、受命運動、本縣法警、往傳金鈴時、不但不與引渡、反不令金鈴訴說實情、令以謂爲本夫張福所押、同晉該法警、現張福尙未傳來乃妻、病勢益增、將有性命之虞云

△櫃夥打傷買主▽

(海城)本月九日有三義廟街皮貨而同義成櫃影劉文富因爭執物價將買主霍玉明、頭部鬪傷、血流不止、經第一區警察、申喜勝上前排解、將受傷之人、送往德音藥房、用藥調治、其醫藥費、由劉文富擔任歸爲平和了結云(青)

△巡長克盡厥職▽

(海城)警察中區第北門派出所巡長王輔臣氏、人極精明强幹、作事認眞、久歷警界、經驗宏富、早爲上峯器重、自任該門派出所巡長以來、注意整理、和睦商民故附近商民均欲王氏之德政、着該巡長誠警界中不可多得人材矣

△軋傷苦力續誌▽

(海城)日前日站裝卸貨物之苦力王某、被火車軋傷等情、已誌前報、聞自送經營口施醫院調治、經數日間、未見功効、急令其籍回、故於昨乘午前八時列車回海至家後、未及數小時、卽與世長辭矣

△人販怙惡不悛▽

(下九台)鐵道南仁義店掌櫃王連升、外號王老疙疸、假借開店爲名、專以設賭抽頭販賣人口爲生活、於年前由長春販來郭姓之婦二十五歲、奉天人、帶有二歲小孩、問該婦之夫郭某、遊手好閑素無正業、其翁趁伊子外出數月不歸、哄騙其媳從新改嫁、脫離苦獄、以圖半世快活、與王某謀定身價奉票五百元、送到卽付、王某密遣媒介某甲轉賣與銀礦山李某爲妻、言明身價官帖九萬吊除與郭翁六萬吊、下餘王某與媒介等夥謀分肥、於昨五日李某當卽交淸身價、接婦歸家、臨上車時、該婦纔將二歲小兒、交與郭翁收養、母子分離、痛號失聲、郭翁以天良發現、亦放聲大哭云(錄)

△妓女坑債私逃▽

(長春)頭道溝三等妓館双樂堂搭住妓女劉素蘭、現年二十歲、山東臨邑人、日前情熱嫖客張某、(在大白樓充役)暗約白首、惟拖欠寮主吳鳳山大洋五百五十元、無力償還、遂與嫖客、張某合謀於十號上午十句鐘張某將妓女素蘭扶爬上房、越墻而逃、最後妓館經理吳鳳山查覺、立卽報由警所備案查拏(誅奸)

△槍決胡匪示衆▽

(長春)日昨本埠午後二鐘餘由戒嚴司令部提出趙姓匪犯一名、年在二十餘歲、聲操奉天口音、當經隨軍三十餘名、押赴五馬路西頭驗明正身、即行槍決云

△兵士羞憤自縊▽

(營口)縣屬周家平房村住戶周某在本埠四海店、補充旅當兵、日前犯過被該連長稍加責罰、周某羞憤難當。覺萌短見。遂於日前晚間、潛至村北小樹上自縊身死、嗣經該村長瞥見、報告該管警察、轉報地方檢察廳、派員檢驗、飭令家屬、備棺掩埋云(成)

△營埠又得瑞雪▽

(營口)俗謂臘月雪、豐鬆性潤、今冬得此、可卜明年地土沃肥、五穀豐熟、本埠自入冬以來、天氣反常、冬行春令、甚是和暖、於本月十日早突然朔風凜冽、彤雲密佈、少頃瑞雪紛飛、直至午後始止、又得約有二寸許、詢値舊歷年終、天公屢降瑞雪、來年豐稔可預卜云(成)

△鄉愚揑詞起訟▽

(鐵嶺)邑南諸臣屯姜某家道小康近日來城寓於興盛客棧內、聲稱在縣署控告伊村村長會員等、冒收會欵等情、而該村村長張某、亦會同多數會員、携帶會賬來城控其阻撓會務、請予懲辦等情、兩相互控、各不相下、聽雙方論調、而姜某係屬挾嫌興訟、故意興該會作難、噫年關在邇、何苦自取煩惱、朱子云、居家戒爭訟訟則終凶若姜某者誠愚不可及也

△扣留火災賠欵▽

(瓦房店)本埠代理大連福昌保火險之商號、天和盛、主任陳某、執事張某、其爲人居心巨測、險惡多端、卽於秋期、該號之鄰商失火、伊雖恐火勢波、及當將十餘年無人問問之底貨、令夥毀壞竟報公司價値金票三千餘元、詎全司辦理外交員康某、受其欺蒙或受其特別手段、便照數包補陳某自覺手眼通天、回瓦街、竝將鄰商所保之火險洋、亦扣囊中、鄰商時常追問、陳某等、或云在大連未從領出、或云赴營可交涉再行辦理、或云尙未全領、則此支吾多日、以坑鄰商、而鄰商提其大商號、兼代理保火險是以敢怒不言云

△失火延燒糾葛▽

(瓦房店)本埠舊市街、商號東增盛、日前失愼、火勢甚熾、延及隣商三四處、亦均成焦土、嗣經晋隆保火險公司、包補東增盛洋三千元、而鄰商面食舖等、幷未蒙該號格外體恤、故面食舖等、現在糾合合行呈控、窃所以究懲失火之家、茲要求賠償所受殃及之損失、但不知警所如何處辦

△慶發東大窃案▽

(哈爾濱)太古街慶發東南號、日前丟失大洋一千元、當將司賬張全愼高綱二人、送交濱江檢査廳偵査後、移交審判廳預審、事頗奇異、査其于失欵之前日晚結賬時、張高二人將匱中存欵、互點共大洋七千七百元、納匱封訖、次日未動、失欵之日晚結賬、啓匱重點、忽然短少大洋一千元、輪數再四、互相驚訝、遍尋無踪、隨即聲明該號執事人事出意外、未辯是非、即將司賬二人送交法廳審詢、太覺草率、想凡司賬人於暗中彌縫吞蝕潛逃等事、時有所聞、未見有直接行窃而爲顯然自縛之事也、爲該號計、須考査號中所有店員何人素有嗜好及不端行爲、誰與司賬員同室歇宿、何處、有無傍人知覺、詳加攷査當有水落石出、乃商不能探情度理、只知罪責司賬、置他櫃夥於不問、豈不大謬也夫(濱)

△投匿名函再誌▽

(大石橋)本報昨載蓋平縣屬張官屯、住戶曹明秀。暗投匿名函一節、警署當將曹永和、曹慶元、捕獲到案。徹底追究。嚴加拷問確係曹明秀、因挾私仇、覺誣良爲盜、經日警署証明、時曹永和曹慶元釋放、曹明秀引渡中國區所懲辦矣

△妓女夜半潛逃▽

(大石橋)本埠租界地北市塲、月卿堂妓館、於日昨九號午前三時許、其夥友見搭住妓女李喜順、之窗戶大開、該妓不知去向、後報告南町派出所、據云、前三四日有該妓之本夫、曾由營口、來此數回。諒係彼等通同作弊、暗約潛逃者、亦未可知、現警署正在搜査之中云

△瑞雪預兆豐年▽

(金州)年末除夕日晚七時、周天忽然淡雲四合、月色朦朧、六出飛々、雪花滿地、未幾雲收雪止星月交輝、天色澄淸、氣象一新正是瑞雪豐年、農民爭歡感慶云

△祝融稅駕塲院▽

(金州)老爺廟會管內張家屯住戶張玉淸者、以農爲業、家道小康本月七日晚六時、忽見塲院中包米楷梁有火光射出、衆皆踴往直前、將至該草梁處、忽然四面火燄冲天、又於該梁中間突出火球一團約大如斗、所灼之火衆色藍如火酒之火、人皆詫異、莫敢向前、待其火勢敗落時、群齊動手撲滅、幸彼時無風尙未殃及池突

△不塊畫法名家▽

(金州)菱家街一六二番地有孫耕三者、年逾而立、多材多藝、書畫最佳、然測以商著名之畫家、點綴精奇、最有神妙者、竹可推甄炳氏、菊如衛卓午氏、梅有楊桂年氏、蘭稱鄭板橋氏、此四家可推稱獨步、而孫既三氏於竹菊梅蘭四品兼擅其長、名噪一時、不讓四家專美於前矣、餘爲所繪羽毛山水亦均維妙維肖云

車行時刻 (右邊殘缺)

曲家店　傳家屯　臥虎屯　前句　豐山　金庫　太平川　黑水　洮南　通遼　鄭家屯　金山　衙門台　三林　二龍樹　三江口　泉溝　總局　四平街

大連汽船定期行輪
代表 電話 四一八五 賬房 電話 七二七五
◎西京丸 開往青島上海 一月十六日正午
◎長平丸 開往天津 一月十八日午後四時
◎天潮丸 一月十五日午前八時
◎濟通丸 一月十四日午前八時
◎阪神行(往復航共旅順不寄港)
◎長順丸 開往龍口
◎龍平丸
大連山縣通 大連汽船株式會社

日本郵船定期行輪
電話 三七三九 七八四六番
開往神戶橫濱
◎淡路丸 一月二十一日
◎營口丸 一月二十六日
◎相模丸
天津行
◎相模丸 一月二十一日
◎營口丸 一月十五日
◎淡路丸 一月卅一日
◎[illegible]寧丸 開往青島仁川 一月十三日
◎勝浦丸 臨時船開往天津 一月十三日
◎竹島丸 一月廿九日
開往歐洲
◎[illegible]阿丸 一月卅日漢堡行
◎利瑪丸 一月廿九日奉浦行
美國行
◎常磐丸 二月十日沙市行
◎龍野丸 一月十八日紐約行
以上各船因天候及其他事宜時行改期

三井洋行定期行輪
開往北美新金山及沙市處(經過神戶橫濱等埠)
◎秋葉山丸 一月上旬出帆
◎蓬萊山丸 一月下旬出帆
◎寶永山丸 一月下旬出帆
◎赤城山丸 二月下旬或三月下旬出帆
所有水腳等項新照敝會處報居可也
大連山縣通 三井物產會社 船舶部出張員 代表電話七一〇一
荷物取扱店 大山縣通 宮崎商會 電話五二一一五・五九二五

大阪商船定期行輪
電話 六一一三番 電話 六一一一番
(門司 神戶 大阪行)(每日前十時出帆)
◎貝加爾丸 一月廿四日
◎香港丸 一月二十日
◎亞米利加丸 一月十三日
◎哈爾濱丸 一月十七日
經由神戶沙市仙哥瑪行
開往歐洲(經由上海香港新嘉坡)
◎阿瑪遜丸 一月二十一日
開往上海福州基隆高雄
◎福建丸 一月二十三日午後四時
◎湖北丸 一月二十日午後四時
◎盛京丸

政記公司定期行輪
◎有利號 一月十三日龍口登州行
◎大利號 一月十三日香港廣東行
◎得利號 一月十四日青島行
◎華安號 一月十四日汕頭行
◎統大號 一月十九日上海行
政記輪船股份有限公司 電話四一四一

阿波共同定期行輪
電話 五〇〇一番 六八九
◎第十六共同丸 開往芝罘青島 十三日午後七時
◎第廿一共同丸 開往芝罘威海衛仁川
◎同安丸 開往青島 一月十四日
◎相與丸 開往上海 一月十四日
承辦聯絡運輸貨物 本埠與山東鐵道及朝鮮鐵道之間
大連市山縣通七四號七一號 阿波共同汽船會社 電話六八七四番

田中號定期行輪
電話 六一一七番
◎海壽號 芝罘威海衛仁川行 一月十四日
大連市加賀町一八 田中商事株式會社
大連支店 電話長六一一八番

歡迎中國人
肋膜肺病之神藥
惡性之梅毒淋病藥
滋養補血强壯劑
喘息咳痰、月經不順
頭痛保好藥「翠 雞」
內外名藥均有出售
大連西通貳丁目 賣藥化粧品文房具 森本仁壽堂藥房

風船、瀛船、保險
共同火災保險株式會社
太平洋(上海火災)保險株式會社
日本簡易(火災)保險株式會社
大同生命保險株式會社
橫濱生命保險株式會社
火災 海上 生命
運送貨物及船體保險(保險費十分克已)
大連市北大山通 代表 川畑保險部 電話四三八八 替振大連二五二〇
薪金社員募集

秋山齒科醫院
本院專治 齒科及口腔外科諸症
本院特點 完全消毒、技術優美、器械完備
診療時間(自上午九時起至下午十時止)
大連市紀伊町十三號地(電車道) 秋山齒科醫院
院長齒科醫學士 秋山直 電話四二一九番

接兌生意緊要啓事
大連東沙河口福星街百二十一番地成聚湧燒鍋當日爲安寅山君所組織近因該號東夥另有別圖將成聚湧之鋪墊貨物及棧房等如數兌與敝號經營爲主凡成聚湧之內外存欠眼目及以前之官規酒稅均歸安寅山君負責概與敝號無涉恐未週知特此聲明
大連福星街百二十一番地 長電話壹百五十番 瑞興泉燒鍋謹啓

果樹苗低價大發賣廣告
敝園經營果苗歷有十五年之久經驗既優成績尤美屢承惠顧並承激賞感愧之餘敢不黽勉俾求進步藉以供獻於東省園藝界茲定於明年起選備數年經驗所得之最優各種果苗訂最底價格以酬惠顧諸君之雅意望有志於園藝諸君注意幸勿失此良機凡欲購者無拘多寡莫不立即奉命承辦敝園所售出之菓苗決無不活之弊且敝園對於顧客負有完全責任故也特此預告
敝園印有栽培說明書及定價表函索即寄
南滿洲熊岳城 鷹野農園
電話十二番 振替口座大連六四〇番 私書函熊岳城局第一號

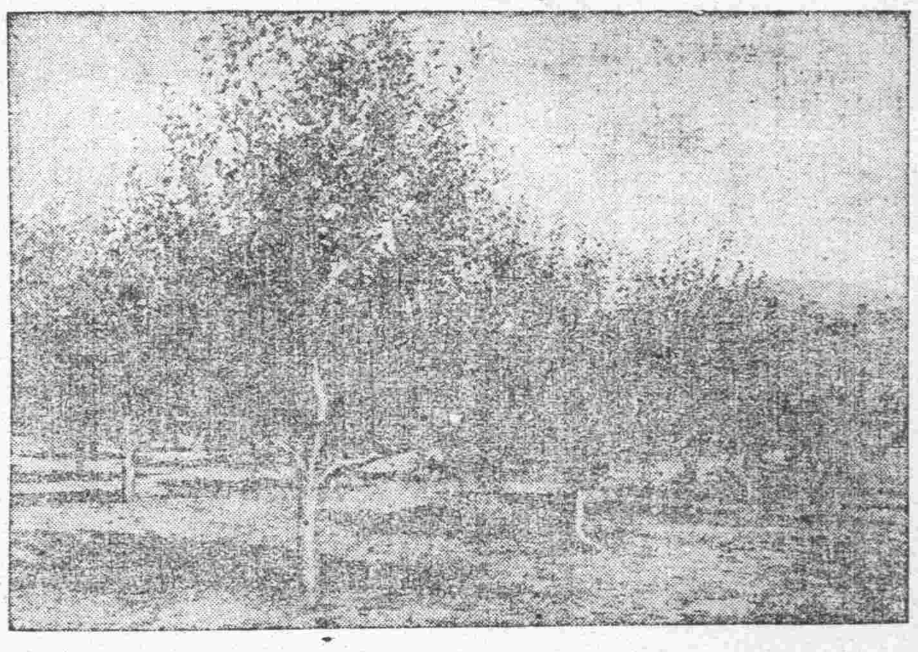

驅除果樹病虫害藥品、噴霧器、整理樹枝剪、剪枝鋸等 熊岳城、普蘭店等處均有敝園苗圃倘蒙惠臨指教參觀尤所歡迎

發賣種類
各種萍果苗
各種水蜜桃苗
各種梨苗
各種櫻桃苗

醫學祖傳三世專門研究癆病積病科初次來連莫失機會
耑治男女 緩急癆病 吐血嘔血 痰喘咳嗽
潮熱盜汗 筋骨疼痛 心腹急疼 吐飯倒食
隔食噎症 左右偏枯 四肢不擧 下委足腿
不能運用 氣積血積 食積水積 滿腹病塊
心下停水 小腹寒積 堅硬如石 聚散無常
時疼時止 男子疝氣 腎囊腫大 腎子堅硬
或生漏管 女子經閉 乾血癆疾 赤白帶下
先期後期 婦科一切等病(疑難大症包治)
余專門研究一切虛勞百損照脉應方照病應藥方無虛發無不應效
浪速町十七番地東華樓院內樓上 醫士 趙士敏 啓

尋人緊急廣告
登報人奉省復縣北吳家旬子王永安因次子王福紳年二十四歲前在復縣義陞和任事於正月十七日同韓國新議赴長春二人在立由站分別時及韓某至長春洪豐源尋問王福紳俱言未見韓即遣信與紳父敝人因盼子心切隨於六月初三日親身至長春及吉林濱江等處音信全無敝人無奈回瓦與泰德特此登報乞求四方親朋仁人君子如有見知王福紳萬要留住或親送至瓦房店街興泰德遠路送者酬洋百元近路送者酬洋五十元送信者五元决不食言 人相 身高五尺二寸面方赤黃色
瓦房店新市街興泰德內 王永安 啓

此女孩腹痛因蛔蟲之故

現已十分全愈深感嬰孩自已藥片之奇功
小兒若患蛔蟲於肚腹之內有害於身體非淺因飲食不能得滋養之實效所食皆養活蛔蟲矣嬰孩自已藥片之功力能驅除蛔蟲能使小兒腸胃有序也山東濟南高等審判廳將友于先生來函云小女嫺禮本年五月由皖省隨敝內到京後常患腹痛面黃肌瘦有友爲予言貴局所售之嬰孩自已藥片甚佳當即專函購取一瓶照仿單試服二次即便下蛔蟲數條現在不特腹痛全愈且血氣充足精神活潑非貴局藥品精良效力宏大曷克臻此因特草書數言敬表謝意嬰孩自已藥片係韋廉士醫生爲嬰兒及小孩特製之靈藥專治嬰兒及小孩逐日所見尋常疾病即如胃弱不化大便閉結肚痛腹瀉嘔吐寒熱出牙各症蛔蟲爲患驚風痰厥及感冒傷風凡經售西藥者均有出售或直寄郵票大洋六角至上海江西路六十號韋廉士醫生藥局原班郵奉藥片一瓶可也每六瓶大洋三元郵力在內

連陞棧特別啓事
啓者敝棧今遷浪速町十七番地即豐順棧舊址重加東股資本雄厚上下三層樓房共計一百餘間寬闊異常修理潔淨陳設華美極爲雅觀男賓女眷各有分室棧役招待非常殷勤電燈電話自來水管俱全乘船坐車代理起票並代客轉運貨物報關上稅一切諸事特別迅速各界諸君或久居或暫住租價從廉特別克己敝棧此番開辦以圖馳名遐邇諸君駕臨敝棧方知所言不謬也
本棧主人 張咸堂(係蘭亭) 謹啓 電話五二〇六番

洋燭 肥皂
大連大龍街九十三番地 連興成 製造發行 電話六八五三番

最新發明 戒除鴉片嗎啡新法
一星期斷根
大連西崗大龍街四十五番地 協和醫院 電話四〇四二番

彼患咳嗽吐痰及至服用韋廉士大醫生紅色補丸始獲全愈

彼患咳嗽吐痰及至服用韋廉士大醫生紅色補丸始獲全愈山西絳州人和長藥局經理賈仰星先生者亦千萬患咳嗽症治愈者之一子也賈君之證書如左云鄙人前數年因精求醫道日夜誦讀藥書操勞過度日久成疾於民國十二年八月自覺四肢無力渾身軟弱每在夜間十二時必有咳嗽痰喘不已早間六時還有頭昏眼黑之疾渾身必出虛汗飲食大減面色黃瘦曾倩名醫診治終無效驗即購服韋廉士大醫生紅色補丸未及六瓶各病大有轉機於是耐心連服漸見全愈今已身體强壯此誠韋廉士大醫生紅色補丸有死回生之功也
韋廉士大醫生紅色補丸之療治賈君咳嗽喘痰如此神奇者乃因調補其血液故也蓋論無男女其致疾之由大半皆因血薄氣衰血液無力有以致之也
閣下如服用天下馳名補血健腦之聖品韋廉士大醫生紅色補丸調補血氣即能療治血薄氣衰 少年斲傷 胃不消化 瘋濕骨痛 臀尻酸楚 筋系刺痛 腰背疼痛以及諸虛百損等症即婦女經水不調婦科疾病無論令堂或尊夫人即令愛等患有婦女各症均可服用以治之也凡經售西藥者均有出售或直向上海江西路六十號韋廉士醫生藥局函購每一瓶大洋一元五角六瓶大洋八元郵方在內
家庭衛生小書奉送 敝局印有精美小書對于男女及小孩衛生要道備極周詳如欲索取即需寄一明信片至上海江西路六十號韋廉士醫生藥局原班郵送可也

閣下曾患惱怒及憂鬱否
如患之請讓閣下之肝經爲要往往病源在于肝經失調所致請爲記憶欲治肝陽上升無他藥駕乎紅色清導丸以上也清導丸藥性和平功能平肝利胆汁能使腸胃清潔無阻滯之虞且助消化能療疾病頭痛可使皮膚清潔口氣芬芳立止痔症痛苦妙難盡述也

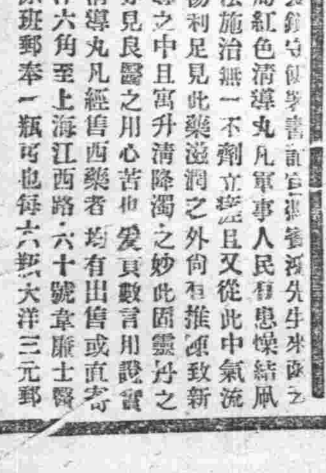

甘肅省長公署[illegible]先生來函云前購貴局紅色清導丸凡軍事人民有患燥結風秘者如法施治無一不劑立瘥且又從此中氣流通大便暢利足見此藥滋潤之外尚有推陳致新之功消導之中且寓升清降濁之妙此固靈丹之奏效奇亦見良醫之用心苦也爰頁數言用識實驗紅色清導丸凡經售西藥者均有出售或直寄郵票大洋六角至上海江西路六十號韋廉士醫生藥局原班郵奉一瓶可也每六瓶大洋三元郵力在內

線本 發着 (一月一日改)
(北行)

8.00	11.00
8.20	10.00
8.16	11.22
8.52	10.23
8.17	11.24
8.54	10.24
8.41	12.05
9.35	[illegible]
9.08	12.46
10.16	[illegible]
9.13	12.51
10.21	[illegible]
9.14	1.24
10.51	12.26
10.03	2.01
11.38	1.11
10.00	2.15
11.15	1.20
11.24	4.01
1.31	[illegible]
11.29	[illegible]
1.36	3.15
11.57	[illegible]
2.19	[illegible]
12.21	5.15
2.55	4.55
12.28	5.35
3.05	4.50
1.23	[illegible]
4.26	6.11
——	7.10
4.40	6.25
1.39	7.13
4.48	6.33
1.40	7.30
4.50	6.35
2.04	4.57
5.27	[illegible]
[illegible]	[illegible]
5.35	[illegible]
2.55	9.33
6.45	8.30
2.59	[illegible]
6.46	8.39
3.07	9.37
6.57	8.47
[illegible]	[illegible]
7.03	8.53
3.17	9.55
7.15	[illegible]
3.70	[illegible]
7.35	[illegible]
1.38	7.35
6.00	7.40
1.50	8.00
——	8.00
1.59	8.12
——	8.12
2.00	8.15
——	8.17
2.08	8.26
——	8.28
2.09	8.27
——	8.29
2.53	9.35
——	9.37
2.59	9.50
——	9.45
3.24	10.33
——	10.22
3.25	10.34
——	10.24
——	10.44
——	[illegible]
[illegible]	[illegible]
——	[illegible]
4.31	12.20
——	[illegible]
4.40	12.35
——	12.15
5.08	1.14
——	12.52
5.34	[illegible]
——	1.35
5.39	2.06
——	1.40
6.57	4.10
——	3.34
7.03	[illegible]
——	3.40
7.28	4.57
——	4.14
7.49	5.31
——	[illegible]
7.54	5.35
——	[illegible]
8.21	6.17
——	5.31
8.46	6.51
——	6.01
8.47	[illegible]
——	6.11
9.00	7.29
——	6.50
4.31	12.07
9.22	[illegible]
4.40	[illegible]
9.30	[illegible]
5.17	[illegible]
10.19	[illegible]
[illegible]	1.10
10.25	——
5.50	1.55
11.10	——
5.55	[illegible]
11.18	——
6.55	3.35
12.47	——
7.00	3.42
[illegible]	——
[illegible]	[illegible]
[illegible]	[illegible]
8.00	[illegible]
2.20	——
8.33	6.13
3.16	——
9.00	[illegible]
4.00	——

(南行)

8.00	——
6.30	10.30
8.35	——
7.50	11.23
9.11	——
9.10	12.10
9.17	——
9.25	12.30
10.10	——
11.12	1.47
10.15	——
11.20	2.00
11.16	——
1.12	3.30
11.21	——
1.20	3.49
11.49	——
2.17	4.30
11.51	4.10
2.30	4.40
12.24	5.10
8.32	5.39
12.30	5.38
3.50	[illegible]

大連新聞

關東廳之豫算當於本日閣議決定
現已由大藏省查定完畢

據東電關於關東廳之豫算日內大藏省之查定、已行了解、後當與各植民地豫算同時、由濱口大藏大臣於十三日之閣議報告之、以俟正式之決定云

十一日拂曉沙河口之大火
損失約六萬餘圓

市內沙河口大連機械製作所內之第一號製罐工場、於十一日午前六時突然失火、將該工場燒燼、至七時三十分方始救滅、該工場原係木造、尤易於燃燒、故雖經各消防之努力撲救、亦無特別之功效失火原因蓋爲洋爐煙筒折損而發火者、至其損害、數當在六萬二千百餘圓亦實該地近來稀有之大火。而該地方現在尚未設有消火栓、單用井水消防。極感困難、幸而沙河口警察支署員、大連小崗子滿鐵沙河口等之各消防隊、急早奔至、將接鄰之工場護住未能焚燒。亦不幸中之大幸也據該工場之房舍機械、已均保有火險云

警署派人往富山引渡要犯

中日人共謀由奉天裕民儲蓄會、經由大連正隆銀行詐騙之五萬圓案犯人、於奉天函館及高岡等各地、業經逮捕到案、曾誌前報、然於富山縣高岡市逮捕之何文綺刑春田、因日本國內、未有明白中國話者、於護送之時、途中頗感不便、以是該地裁判所、移告於大連地方法院、要求引渡犯人、大連警察署、與關東廳協商結果、選擇一會中國話者、前往引渡、故大連署、特派庄司刑事、水上支署還派原田巡查、於十一日同乘午前八時發急行車、前赴富山縣引渡云

東洋協會滿洲支部開會討論商業學校事

東洋協會滿洲支部、於十一日午後三時、在天神町大連商業學校開理事會、協議明年度之豫算、出席者有副支部長之廣瀨關東廳內務局長、藤田學務課長、竹內旅順民政署長、西山財務課長代理、杉野大連市長、村井前市長上列各理事出席、其外有山崎大連商業學校長、伊藤主事、及支部員等、當日議題中之中心事件即爲大連商業學校、明年度入學生、採用人員之結局仍仰望依照去年辦法。而關東廳及滿鐵與大連市補助、如去年之同額男子部第一科定爲三學級、第二科男女各一學級、分定五學級、四時半散會云

小崗公議會爲小商販陳情

小崗子華商公議會以該會管內商民每年當舊歷年、末各少本商販對於一般紳紙香燭等之販賣、例年由公議會代爲之向警察署請求許可本年仍、公議會因循例特於前十一日仍與陳情書向小崗子警察支署提出矣

無識妓女認本身賣後當隨人便
警署實宜注意

露天市場暗娼窰第三十三號惡鴇馮惟喜處妓女翠樓之以受馮龜之毒待而吞服鴉片以期自盡等情巳誌前報、據負管理維持之小崗子警察支署保安係、即傳馮龜及其他關係者訊問、嚴誡馮龜等不宜再有凌虐妓女之行爲、當時並傳有去年一再受其生父、由天津來照會請求保護之金仙、據有訊及其如何甘心受馮龜之凌辱者、金仙則云身即爲人所買、即當任人之處置、更訊及胡爾父由津一再來照會、經官署傳訊、而不實供返里者則又之其父當初未有好心且有對金仙强暴之行者云云、對金仙之所供、大有論金仙爲變態心理之妓女者、出茲言者、實係由金仙所語之正面觀察者、查金仙之被匪拐出轉賣於娼窰者、其父在天津已將拐匪控告在案、何時謂其爲僞、至于謂其父對彼有强暴之行者、更非人所爲者、亦非人應由口述之者、金仙亦人也其出茲言者、亦以處於積威之下不得不如茲耳、卽彼問案之吉田警部補、亦謂金仙之供詞、悉係馮龜之所告誡者金仙大有不得已之苦衷云、故彼以金仙爲生性淫賤甘心受人之凌辱者、其非傷心病狂、定不能出茲言也

龍口銀行之整理全付絕望乎
安田方面亦拒絕合併

據東電云、龍口銀行之整理問題、曩者龍銀整理委員與安田銀行正在交涉進行之中、據上京中之整理委員於去年十二月二十二日提出資本額查定計算書於安田銀行與安田銀行側之計算、其間相差七百五十萬元、以至十二月三十一日已被安田方面據絕合併矣、龍銀整理委員以巳求定井上正隆專務上京故於一日六日復與安田方面會見、互相攻究、並未聞有特別道途之發見、故一般人之觀察將來恐終不免於絕望之一途耳

這個妓女也算好的

妓女的愛財的心比他愛俏的心還要倍、世人是都知道的、故某君曾對妓女談笑話、謂「小白臉是紅姑娘的命、可是見了小銀元、就連命也不要了」這雖然是句笑話、可是將那娼婦的心、都形容到極處了、不知道那一般受娼婦的愛的人等、作何感想呢、可是於他們愛錢已極之中、若有了一兩個樂善好施的人、就顯出他等的人格了

據友人的友人說、西崗子六十一號妓館妓女翠鈴者素性可嘉、該妓館對門同義園飯館有十二三歲送外賣的小孩、前初七日該小孩收了外賣的飲食二元五毛、行之中途、覺失慎丟去、及歸告時大受櫃上先生的斥責、立逼其包賠、該小孩每月賺不到二元錢、如何能立刻拿出此二元五毛、之巨資、竟落得乞門哭泣、事爲前記之翠鈴在門前所見、頓生惻隱之心、乃慷慨將其手上帶的戒子、給該小孩典當以補其丟失之數、查二元五毛之欵實屬微、而其心實令人可欣可佩、更以翠鈴比諸同義園之掌櫃先生則又勝强了百倍矣

關東廳 高等官之任免
已於十日發表

關東廳事務官兼警視 藤原鐵太郎
兼任外務省警視(四等)
關東廳警視 竹友德太郎
兼任外務省警視
大使館參事官兼外務大臣秘書官關東廳事務官 高尾亨
免兼外務大臣秘書官

鮮銀更迭人員

朝鮮銀行於去年十二月三十一日將更迭左記各處之支配人及支配人代理、現已分別就任矣
清津支店支配人 知井清次
任鐵嶺支店支配人
遼陽支店支配人 清水角次郎
任清津支店支配人
奉天支社支配人代理
店新市街出張所長 深尾愼一
任遼陽支店支配人
開原支店支配人 大串．盛太
任奉天支配人代理

六日於德山開始試驗頁母油岩

方今世界、對於油頁岩工業非常之多、但其規模均小、而滿鐵撫順之油頁岩、業經向蘇格蘭送以多數、該地所使用之油頁岩、與撫順產者相似、以何式而採用之現尚未定、但鑑於上記情形、經實施工業時、當必採用蘇格蘭式可能性甚豐富、目下於蘇格蘭所採取之粗油、送至德山燃料廠由牧野滿鐵囑託、並水谷前德山燃料廠長、親往立會觀察、豫定於本月六日至十五日、開始試驗經試驗之後、再爲定規採用、滿鐵鞍山製鐵所、正在詳細調查、果然用何式、自何時開始、現尚未能決定云(貝瀨技術委員談)

安廣社長定期返連

安廣滿鐵社長曩者赴京、現已將要務完畢、定於月之二十日前後返連云

舊年末各警署施特別之大戒嚴
以期保市內居民之安全

已屆萬歷年關、爲華商民大結算之最要關頭彼一般罪犯多由茲而生、大連一埠以小崗子沙河口方面爲村人雜落然、故沙河口及小崗子兩警察支署對之大施警戒、以期免不祥事件之發生、且從來沙河口管內以及小崗子管內區域一般囚犯盜賊多潛伏於茲地、特於此不振之年加之受奉直戰亂之影響、彼此地方及在山東方面之匪賊、多潛入於大連、該兩支署對茲、爲豫防計、特開幹部會議、展地圖觀覽、凡其重要點、均用朱筆記錄之、以期於該地施以特別之戒嚴、沙河口如王陽街、德星街、萬歲街、永安街、泰山街、工場地香爐礁方面小崗子如伏見台西崗子全部地方均甚爲危險、乃實行召集各妓館及客棧等代表告誡其宜注意及之、果有可疑者前往冶遊、或宿止者、必急速報告於官署、以免彼猾之蠢動、特該兩警署又自月之十一日起、施以特別之大戒嚴、以期檢舉一切罪犯云

更小崗子署對於管內各妓館、更特別爲之注意如小崗子遊廓之外露天市場暗娼及各街巷之暗娼常出沒不逞之徒、故該署對此等方面又施特別之手段云

舊歷年暮在即警署亟宜注意
俾免搶案發生

舊正即在目前、大連警察署、及各支署、均行互相聯絡、定於十六日起、決行歲暮大戒嚴、當此歲暮大結限之時、亦正胡匪跳梁之際、賭徒及其他不良之輩、亦將乘機蠢動、當此之時、總宜傾注警察之全力、以資保護市民之生命財產而期不發生何等危險、如是市民大可安心、至於去年十一月二十九日、美濃町三十一番雜貨商陳國士被搶、及十二月七日磐城町六十二番双盛泰錢莊被搶七千餘圓之案、與十八日西通八二維貨商葛景山處被搶之案、以及西崗子錢莊槍傷之件案等迄今犯人仍未捕獲、雖經各警署之努力搜捕但猶在五里霧中、大連署司法對此頗爲憂心、然雖官署有保維治安之重責、而吾等市民亦應各自注意、不使發生事故以保無若何之損害可也

貯炭場之改善

撫順炭本年度之最多貯、數達八十七萬噸、豫定出炭數、爲五百四十萬噸、當能有八十七噸之貯炭額、但照徵收之實例觀之、早晚當有百萬噸之貯炭、然貯炭增加、每易自燃發火、而販賣方面、故極苦心一方於沿線各地、爲諸種事務之關係上、亦均有漸喜於貯炭之傾向、滿鐵爲出炭增加之結果、對於在埠頭裝卸之設備、亦均極加改善、希圖增進其能率。而且對於將來之貯炭問題亦應更有急加考查之必要沿線地方貯炭場之地積、並於市場等之關係上考察之、各貯炭場於此後誠有確定貯炭收容力之必要、又各貯炭場、將宜爲調查貯炭能力、而事擴張其設備、或另爲新設等事、總須格外加以考立再又要者、如美國現於水中施行之貯炭方法、更有應行急加着手調查云云蓋出炭之數量益增、而販賣方面宜應力籌完善無缺爲是、撫順山元並販賣課、以及鐵道埠頭其他之各關係方面、尤宜網羅事務技術當事者。組織貯炭研究委員會審議一切辦法爲要云

大連四要人送迎宴盛況
田中署長代表致簡明謝詞

大連市民有志於十日午后四時、在大和旅館、開送杉野耕三新市長、田中喜介新取引所長、田中千吉新大連民政署長、滿鐵大平新副社長之歡宴會、出席與會之中日商紳共計有二百數十名、由立川雲平氏代表、述送迎之辭後由新民政署長田中千吉氏代表主賓、致答詞署詞

不肖等就任斯職、蒙諸位設有如此盛大之宴、不勝光榮之至亦萬望諸君盡心指導、吾等以誠心誠意的努力於職務、更爲不禁感謝之至者、余就大連民政署長之重任、際於市民諸君之生活狀態、此永必解蠶綿符希望公私各方、遂多加援助指導、則爲幸甚遂一同乾杯致祝至午后五時許、賓主始盡歡而散云

廣瀨局長東上

關東廳內務局長廣瀨直幹氏此次以政府委員之資格。爲列席於今次之議會、故於本日出帆之阿美利加丸偕同家族就東上之途、返任期豫定在議會開會後之三日末云

山縣第二市場開催新年宴會

山縣通大連第二市場、新年宴會於十日午後二時、在事務所樓上開宴、來賓中有田中民政署長、藤井地方課長、城崎殖產課主任並各新聞記者等、至六時方始散會云

撫順炭坑維持失業者之好成績

滿鐵會社之撫順炭坑、向曾計畫用失業拾撿石炭、但該失業者須得有警察支署之證明、至今日報名者、已有二十餘名、拾之炭報告於支署由支署長、向炭鑛領錢分發聞每拾一噸給金兩圓、大概一人一日可拾半噸。日給一圓、頗稱優遇但日本人方面、當有抱不平鳴者對此仍講善後之辦法云

感謝大仙靈驗送匾

周水子李大仙、將南關嶺楊姓家鬧鬼事治好、楊氏一家平安感謝大仙靈驗、特於十五日送豬一口匾一架、並有其他禮品、以表謝忱云

救大津氏轉任教育

滿鐵鐵道旅客課英文翻譯係主任大津隆氏此次任命爲滿洲教育專門學校教授、即於本學期親任云

●更正 前報載七日六點半電車掌史正、零錢不貲成本票、并迫令乘客下車、係二〇五號之車掌所爲云云頃有二〇五之車掌王寶傳來社聲稱、彼時乘已下班、此事與伊無干、愛特更正、以重名譽

經濟欄

北滿貨物南輸益行繁盛
現在鐵道收入成積非常良好

滿鐵本年度、鐵道輸送、極呈順調、北滿貨物南下、竟得有豫想以上之好成績、比往東行者、反爲增加倍數、然去年爲年景不佳大豆霜凍、及受其他之種種打擊因而異常減收其額、然本年度至一月八日之現在數、發送貨物噸數、增加數十萬噸、八日之鐵道收入爲四十一萬五千二百六十元突破最近數年中之記錄、比較去年度、一日間之收入數、激增至六萬一千三百元、蓋本年度之農產、較比前年豐收、加之舊正在即、爲金融及其他之關係故其出輪、更形大爲激增、以此形勢推之、本年度鐵道收入、豫想約能增收二百萬元以上、又本年爲奉直戰爭之影響、已在終結、除該障碍外如三鐵道之協定、近日得有圓滿之解決時、本年度更當有現在豫想以上之好成績、絕無減少收入之事云

錢糧商情

舊年已在目前、相隔僅有十餘日、而市面之金融、已爲益相緊迫、非徒日商特受打擊、華商此時亦蒙▲疫、更非在少、故各特產行情、亦均各爲下落云▲所到特產頗爲增加、大豆到四百五十七車、豆餅到九ヶ九車高粱到三十八車、錢鈔市場行情而上海標金、下落至二百五十兩、倫敦大條在三十二片六分五云

天津棗子出口情形

棗類產於北省、故每年秋收後、多彙集天津、由海運出口、其中僅一小部分、輸入外洋、餘則均係運銷於南方各省、每年出口、平均約在十五萬担左右、據調查去歲全年出口之額數、合紅棗黑棗兩種計之、共有十七萬八千餘担、今歲因收穫較豐、故出口亦較多、據查紅棗出口額數、去年一月至十月止、爲五六一零々担而今歲一月至十月止、爲七九九八五担、計增二三八八五擔。黑棗出口額數、去年一月至十月止爲三一四三四擔、今年一月至十月止、共三二三九三擔、較去年多九五九擔、兩種合計、共增二四八四四擔、然今歲十一二兩月尚未調查清楚、形將因戰事影響連輸不便、以全年計、較去歲減少、亦未可知云

商情(十二日)

特產行市

銀 ▲大豆 建 (早市)

一月限	五五〇〇	五五〇〇	五四六〇	五四九〇
二月限	五五七〇	五五七〇	五五五〇	五五五〇
三月限	五六二〇	五六二〇	五五七〇	五五九〇
四月限	五六六〇	五六六〇	五六五〇	五六五〇
所成數	百七十四車			

▲豆餅

一月限	一六八〇	一六九〇	一六七〇	一六七〇
一月末	一六九五	一六九五	一六九〇	一六九〇
二月限	一七〇〇	一七一〇	一七〇〇	一七〇〇
二月末	一七一五	一七二〇	一七一五	一七一五
三月限	一七二〇	一七三〇	一七二〇	一七二五
四月限	一七四〇	一七四〇	一七三五	一七四〇
所成數	三十一萬九千片			

▲豆油

一月限	一七七〇	一七七〇	一七六〇	一七六〇
一月末	一七五五	一七五五	一七五五	一七五五
二月限	一七六〇	一七六〇	一七五〇	一七五〇
三月限	一七五五	一七五五	一七五五	一七五五
所成數	一萬箱			

▲高粱

一月限	二九五〇	二九七〇	二九五〇	二九七〇
二月限	三〇三〇	三〇五〇	三〇三〇	三〇五〇
三月限	三一〇〇	三一一〇	三一〇〇	三一一〇
四月限	三一七〇	三一七〇	三一六〇	三一七〇
出來高	四十車			

銀 ▲大豆 建 (晚市)

一月限	五五〇〇	五五〇〇	五四九〇	五四九〇
二月限	五五五〇	五五六〇	五五五〇	五五五〇
三月限	五五九〇	五六〇〇	五五九〇	五六〇〇
四月限	五六五〇	五六六〇	五六五〇	五六六〇
所成數	百十一車			

▲豆餅

一月限	一六八〇	一六八五	一六八〇	一六八五
二月限	一七〇五	一七一〇	一七〇五	一七一〇
二月末	一七一五	一七二〇	一七一五	一七二〇
三月限	一七二五	一七三〇	一七二五	一七三〇
四月限	一七五〇	一七五〇	一七五〇	一七五〇
所成數	七萬二千片			

▲豆油

二月限	一七五〇	一七五〇	一七五〇	一七五〇
三月限	一七五〇	一七五〇	一七五〇	一七五〇
四月限	一七四五	一七四五	一七四五	一七四五
所成數	三千箱			

▲高粱

一月限	二九七〇	二九八〇	二九七〇	二九七〇
二月限	三〇六〇	三〇六〇	三〇五〇	三〇五〇
限月限	三一七〇	三一八〇	三一六〇	三一六〇
所成數	二十八車			

錢鈔行市

先物(早市)

三日限	開行	一三九五〇	最高	一三九六〇
	最低	一三九〇〇	散行	一三九二五
所成數	百四十七萬圓			
十三日限	開行	一三九四五	最高	一三九五五
	最低	一三九二〇	散行	一三九三〇
鈔換金	百三十九圓九十錢			
銀換小洋	百十四圓五十五錢			
金換小洋	八十二圓二十錢			

先物(晚市)

十三日限	開行	一三九一五	最高	一三九一五
	最低	一三九〇〇	散行	一三九〇〇
所成數	百三十二萬圓			
銀換金	百三十九圓十五錢			
銀換小洋	百十四圓三十五錢			
金換小洋	八十二圓三十五錢			

綿絲行市

限月	前場引	前場寄
一月	三八〇、三	三七八、四
二月	三七 、五	三七一、四
三月	三六四、九	三六三、五
四月	三五七、四	三五二、六
五月	三五二、七	三五二、四

臨時休業廣告

茲爲整理帳簿未完於本月十三日起本月二十六日間再爲續行停業

大正十四年十二月十四日

株式會社 龍口銀行

果樹苗發售

敬啓者敝號自代辦各國果樹苗木菓種以來巳逾十有餘年矣深蒙各埠紳商造林大家惠顧雅意不勝銘感前幾年所有中日人辦理之果苗枝杆枯槁往往有摧折之虞損傷太重故果苗多不周全乃因日本運送店家只顧貪利每裝無期之舶往來限期不定或有越旬亦有經月之日所以果苗多受損傷至後敝號主人以顧酬主顧起見不煩勞力親赴日本交涉明白裝有期之船舶查驗果苗以免損傷請造林大家受其方便諸君定購試驗方知言之不謬也營業目錄來函急送

粗細雜貨	農產種子
果樹苗木	園藝器具
種蜂ヶ王	養蜂器具
害虫藥劑	純良蜂密

種苗雜貨直輸入商 青記號

大連市沙河口巴町七十八番
振替口座大連三七二〇番
電信畧語(セ)ヌハ(セイキ)
沙河口局私設書函第一號

豐年洋行啓事

敬啓者敝行近因市況關係無意進行決定於下月一日(即陽歷年一月一日)情願讓與泰豐行接辦營業至於敝行前欠各埠債務概歸敝人担負清償與泰豐行毫無干涉特此聲明

豐年洋行 韋維廉同啓

泰豐行啓事

敬啓者敝行乃華美商家組織擬定於陽歷年一月一日開辦專經理進口歐美各種貨物出口油豆粮石代理西洋各家一切食品並美國飛牛頭及菊花等牌牛乳併上等牛乳粉電燈材料美國新發明之煤油氣爐無烟無灰並無危險較比煤爐不惟省費便益良多此種烘煖器可稱唯一佳品又有貯藏保險銀櫃尤稱物美價廉幷品類多種種不及備載零批整發價值格外公道倘蒙惠顧無任歡迎

大連山縣通六十八番地 電話六七七一番

感謝女醫

鄙人小兒八歲、數年腹積、飲食少進、形容枯瘦屢醫罔效、又有敝親宋女、腹患虫積、久醫不愈幸經友人介紹、張門李雲霞女醫士、施術推拿、百日工成現已均獲全愈、足見女士、藝術之高、可謂推拿聖手、誠堪欽佩鄙人心感靡旣、爰登報端、廣爲介紹、庶同病者、有所問津焉

女士現寓、聚蚨棧後屋、中華鑲牙館內便知

李英堂啓

廣告

逕啓者敝行新到德國新發明保險金庫及俄國化裝物品價廉物美裝璜尤精批發零售顧諸君請臨敝賬房接洽可也

大連市紀伊町五二番 俄商 敷島商會

賬房 咸憲之啓 電話四二六九番

病苦多年因來福片而愈有今日之幸福

奉天城內王君秀岩。病苦多年因服來福片而愈。得有今日之幸福。大喜過望。親至公司道謝。茲述其談話如左。

我在二十二歲的時候。娶妻楊氏。這樣的人生最樂的事。反之在我不惟毫無趣味。並且很悲觀。這是甚麼的原故呢。想是我少年時代。元氣旺盛不知道利害。用不自然的方法。滿足我的情慾。所以有這樣的結果。不但如此。我的病症並且一天利害一天。有時候頭痛倦怠。記性不好。腦筋昏亂。往々把事情弄錯。有時候連夜夢遺。到了次日。非常疲倦。有時候自己覺得發了瘋的樣。碰着什麽事体都生氣。有時候無故的覺得心裡很悲。心裡很怕。結了婚之後。對於我的妻。不惟毫無愛情。而且討厭他。所以家庭之間。也非常冷淡。因此甚麼事情都不要做。遊蕩度日。把歷年的積蓄。使盡用光。後來連每日的生活費用。都有些爲難了。這時候我的身体也疲的不像樣了。臉面也黃的不像樣了我的妻也因爲時々憂慮。日々悲觀。並且〇〇也不滿足。竟同我得了一樣的病。我們夫妻二人。內爲病魔所苦。外爲生活所逼。覺得除了死竟無別法。想死也不是一次了。去年秋天。偶然在泰東日報。看見來福片的廣告。半信半疑的買了一瓶試々看。誰知道竟是効驗如神。吃了後頭腦也清楚了。身体也好起來了。於是再在城裡大德生大藥房買了來福片一打。夫婦二人。同服此藥。我們二人這樣利害的病。就此不知不覺完々全々的好了。現在因友人的紹介。在某公司辦事。公司的經理誇獎我。說我的頭腦比人家好一倍呢。我的妻現在也懷姙五個月了。我們夫婦二人。到了今日。方在領略得人生的樂趣。知道了人生的幸福。這都是受的來福片的賜。因此我遇着與我同病的人。都勸他吃來福片。結果都是百發百中。人々稱讚此藥的好處云々。

來福片藥價 每瓶大洋 貳元五角 每半打大洋 十四元 每打大洋 二十五元

經理所

奉天四平街大德生大藥房 安東中富街東益增遠 營口二道街中西大藥房 瓦房店新市街德記大藥房 金州城裡德記藥棧 北京大柵欄華美大藥房
奉天鐘樓南中西大藥房 鐵嶺鼓樓西平記大藥房 營口魚市口五洲大藥房 大連市監部通華泰大藥房 西崗子平和街廣生堂 北京大柵欄老德記藥房
奉天鼓樓南歐美大藥房 長春北門外中西大藥房 營口永世街興亞大藥房 大連市奥町華西大藥房 海城城裡華西大藥房 北京前門外中美大藥房
奉天鼓樓南永年大藥房 長春北門裡興亞大藥房 營口西大廟義興成余記 西崗子永樂街德記西棧 鳳凰城南街中西大藥房 天津日租界回春大藥房
奉天鐘樓南歐美大藥房 遼陽什字街天鈺成 吉林糧米行五洲大藥房 普蘭店平安街德順藥房 天津估衣街葆記公司 其他各埠大藥房均有代售

擦面最宜 双美人牌香皂

經驗四十餘年應用最新科學製成這潤滋顏色的双美人牌石鹼

百圓進呈

肺病 肋膜炎 肺尖加答兒

定價 壹週間分 拾圓、八圓、五圓

▲本劑專治肺病確認爲最有効力之靈藥

歐美醫科大學病院
帝國醫科大學病院

均有賞揚之配劑並有內務省衛生試驗所之嚴封保證爲治肺之特効藥如若如此證言有不對之處請與分析進呈百圓

本劑服用三日咳嗽立止飲食增進並能去熱可防盜汗腦筋鎮靜得以安眠

發賣處
大阪三休橋北詰 有田德拉克 電話船場 二三四四番 一六一四番
東京日本橋區四丁目 有田德拉克 電話本局 三三八四番 二〇七七番

肺病病理模型日本全國及海外各大商埠均設置有專賣所陳列此項模型作爲一般人士參考觸目驚心患病者急求醫治取保効驗如神

包治的藥其他各藥房不準私賣有偽造之德拉克所以請認明有田德拉克爲要

關東發賣元 東京日本橋區通四丁目 有田毒拉克 電話本局 三三八四番 二〇七七番

關西發賣元 大阪市南區三休橋北詰 有田毒拉克 電話船場 一六一四番 二三四四番

◎滿洲
大連 磐城町 敷島廣場 電三三九七
沙河口京町
旅順市敦賀町
遼陽東洋町
鞍山赤城町
奉天春日町
撫順舊市街
鐵嶺敷島町三
開原新市街
公主嶺
長春東一條通
本溪湖
安東縣四番通
營口永世街
哈爾賓傳家句

◎支那
北京前門外
天津北旭街
濟南普利門外
青島新市場通
上海瑪禮遜路
漢口日本租界
香港灣仔聯發街
汕頭育善直街

偽薬に注意 有田賣藥所にて有田音松謹製を御買取あれ

真好看真快活倆小姐兒

真好看要肉体美
真快活要身体健
這兩事誰都可辦到
只有一法常用仁丹

格言 聖人不治已病治未病（調神大論）

仁丹主治

中暑傷寒 酒醉船暈 水土不眼 精神鬱結 腹痛吐瀉 食積不消 猝倒昏迷 虛弱貧血 頭痛目眩 時行病疾

仁丹價目

小包五分 中包一角 大包五角（此包添呈藥盒） 特利包五角